

09.07.2020

45. Arbeitskreis „Konjunkturbeobachtung Sachsen“

09.07.2020

ifo Arbeitskreis „Konjunkturbeobachtung Sachsen“

13:30 – 15:30 Uhr

Wirtschaftsentwicklung im Freistaat Sachsen

Dr. Wolf-Dietmar Speich,
Statistisches Landesamt Sachsen

Der sächsische Arbeitsmarkt und die Coronakrise

Andreas Maas,
Bundesagentur für Arbeit, Regionaldirektion Sachsen

Stefan Wyrwoll,
Statistik der Bundesagentur für Arbeit

Dr. Antje Weyh,
IAB der Bundesagentur für Arbeit in der Regionaldirektion Sachsen

15:30 – 15:45 Uhr

Pause

15:45 – 16:30 Uhr

Perspektiven der deutschen Konjunktur 2020/2021

Dr. Robert Lehmann,
ifo Institut, München

Konjunkturprognose für Ostdeutschland und Sachsen 2020/2021

Niels Gillmann,
ifo Institut, Niederlassung Dresden

Moderation: Prof. Dr. Joachim Ragnitz



Wirtschaftsentwicklung im Freistaat Sachsen

Daten der amtlichen Statistik



Foto: © Diana Roth

Eckdaten der sächsischen Wirtschaft 2019

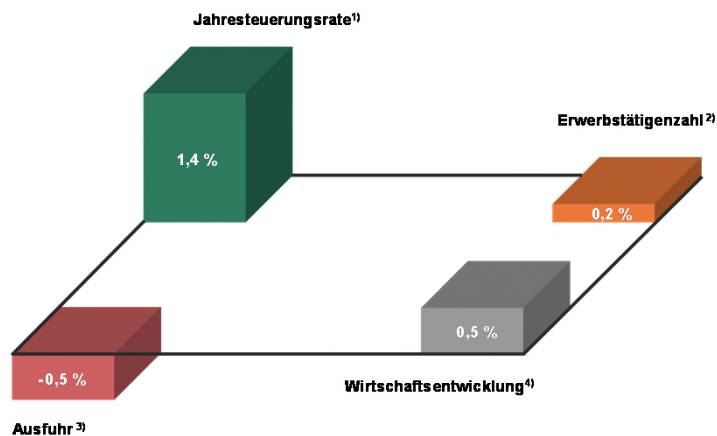

Ausfuhr³⁾

1) Jahresdurchschnitt; Basis: 2015 = 100

2) Veränderungsrate gegenüber 2018; Basis: vorläufige Jahresdurchschnittsangaben am Arbeitsort; Berechnungsstand: Mai 2020 (VGR des Bundes)

3) Veränderungsrate gegenüber 2018; vorläufige Ergebnisse zum Datenstand 26. Juni 2020 (Genesis-Online-Datenbankabruf)

4) preisbereinigte Entwicklung des Bruttoinlandsprodukts gegenüber 2018; Berechnungsstand: Februar 2020 (VGR des Bundes)

Bruttoinlandsprodukt, preisbereinigt 1992 bis 2019 nach ausgewählten Regionen

Veränderung gegenüber dem Vorjahr

STATISTISCHES
LANDESAMT

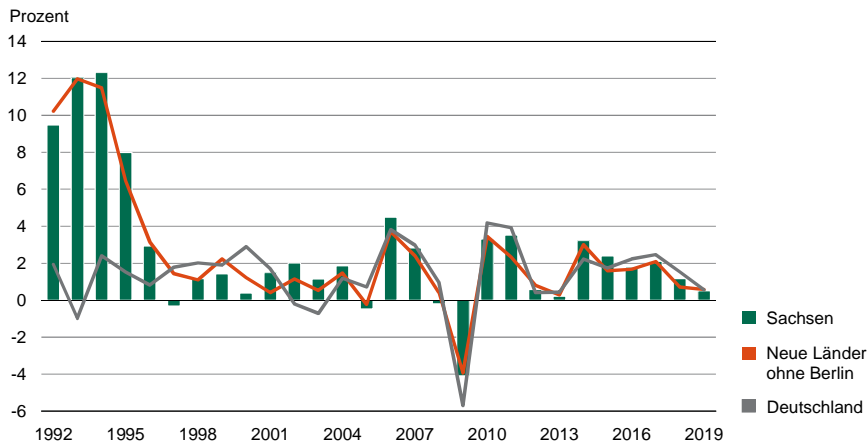

Berechnungsstand: Jahre bis 2018 – August 2019; Jahr 2019 – Februar 2020 (VGR des Bundes)

3 | 9. Juli 2020 | Wolf-Dietmar Speich

Bruttoinlandsprodukt (BIP) und BIP-Wachstumsbeiträge¹⁾ der Wirtschaftsbereiche in Sachsen 2008 bis 2019

BIP-Wachstumsbeiträge
in Prozentpunkten

Veränderung gegenüber dem Vorjahr
in Prozent

STATISTISCHES
LANDESAMT

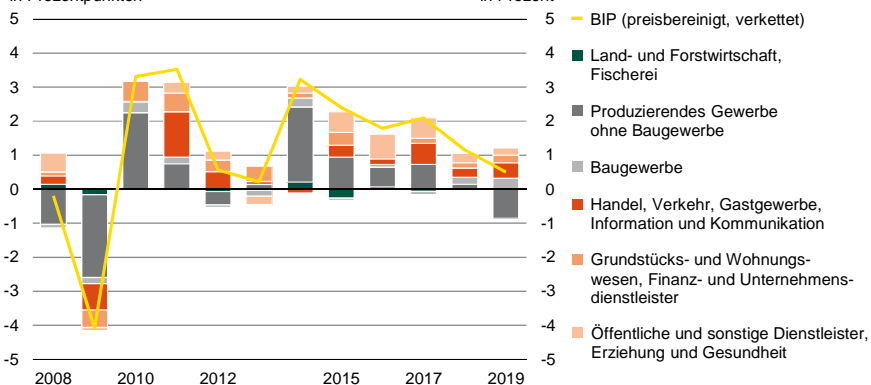

¹⁾ Den BIP-Wachstumsbeitrag (oder BIP-Veränderungsbeitrag) erhält man, indem die preisbereinigte Veränderung der Bruttowertschöpfung eines Wirtschaftsbereiches oder der Nettogütersteuern (Gütersteuern abzüglich Gütersubventionen) mit dem entsprechenden Anteil am Bruttoinlandsprodukt des Vorjahres (in jeweiligen Preisen) multipliziert wird.

Berechnungsstand: Jahre bis 2018 – August 2019; Jahr 2019 – Februar 2020 (VGR des Bundes)

4 | 9. Juli 2020 | Wolf-Dietmar Speich

STATISTISCHES LANDESAMT | Freistaat SACHSEN

Entwicklung des preisbereinigten Bruttoinlandsprodukts vom 1. Vierteljahr 2013 bis zum 1. Vierteljahr 2020 in Deutschland

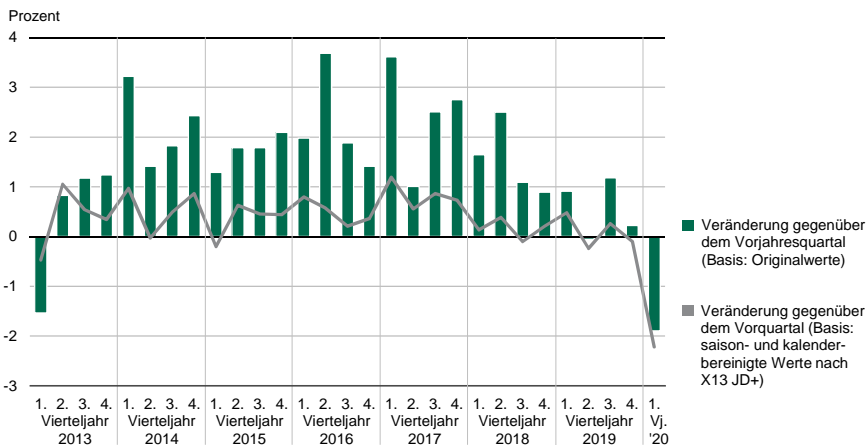

Quelle: Statistisches Bundesamt, Fachserie 18, Reihe 1.2, 1. Vierteljahr 2020

5 | 9. Juli 2020 | Wolf-Dietmar Speich

STATISTISCHES LANDESAMT | Freistaat SACHSEN

Erwerbstätige¹⁾ in ausgewählten Regionen vom 1. Vierteljahr 2013 bis zum 1. Vierteljahr 2020

Veränderung gegenüber dem Vorjahr

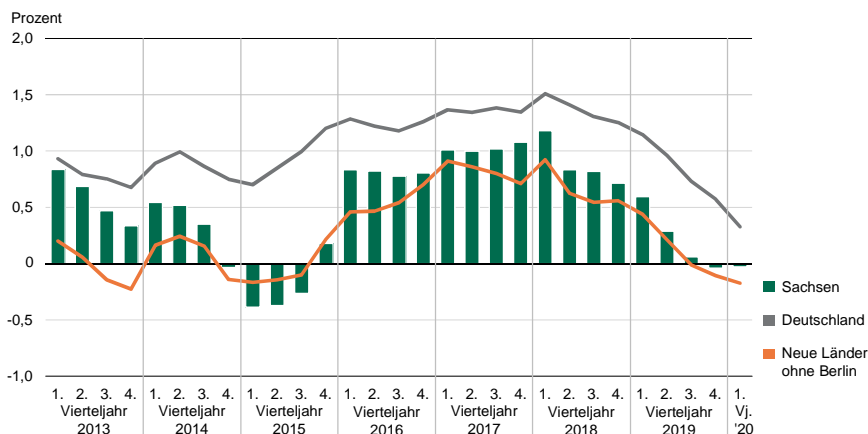

¹⁾ vorläufige Ergebnisse am Arbeitsort
Berechnungsstand: Mai 2020 (VGR des Bundes)

6 | 9. Juli 2020 | Wolf-Dietmar Speich

Erwerbstätige¹⁾ in Sachsen 2003 bis 2019 nach Stellung im Beruf

2010 = 100

STATISTISCHES
LANDESAMT

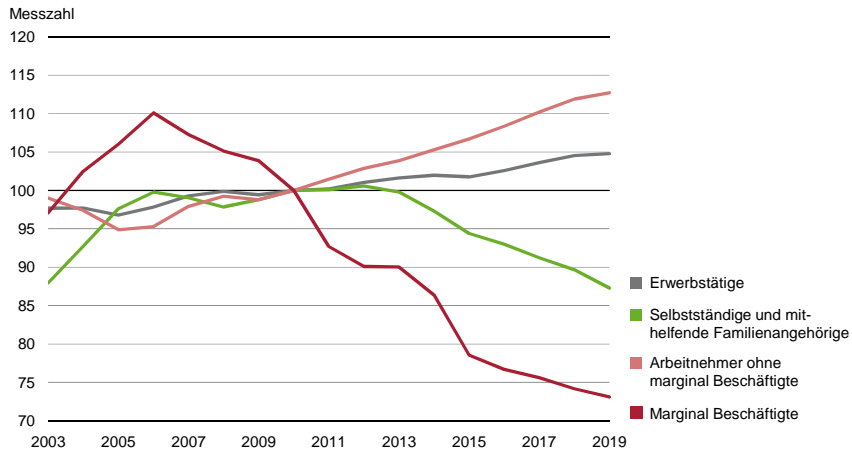

1) vorläufige Jahresdurchschnittsangaben am Arbeitsort; 2019 – Ergebnisse der 2. Fortschreibung
Berechnungsstand: Jahre bis 2018 – August 2019; Jahr 2019 – Mai 2020 (VGR des Bundes)

7 | 9. Juli 2020 | Wolf-Dietmar Speich

Erwerbstätige¹⁾ in Sachsen 2018 nach Kreisen sowie ausgewählten Merkmalen

in Prozent

STATISTISCHES
LANDESAMT

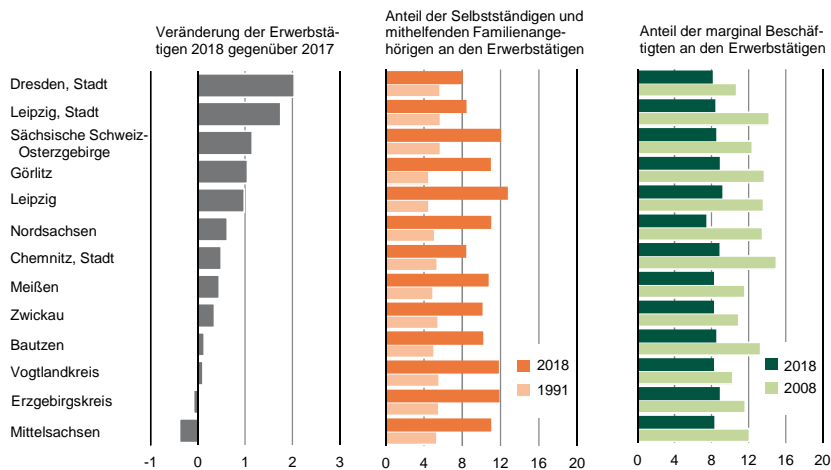

1) vorläufige Jahresdurchschnittsangaben am Arbeitsort
Berechnungsstand: August 2019 (VGR des Bundes)

8 | 9. Juli 2020 | Wolf-Dietmar Speich

Aktuelle Eckdaten der sächsischen Wirtschaft 2020

Stand: 3. Juli 2020

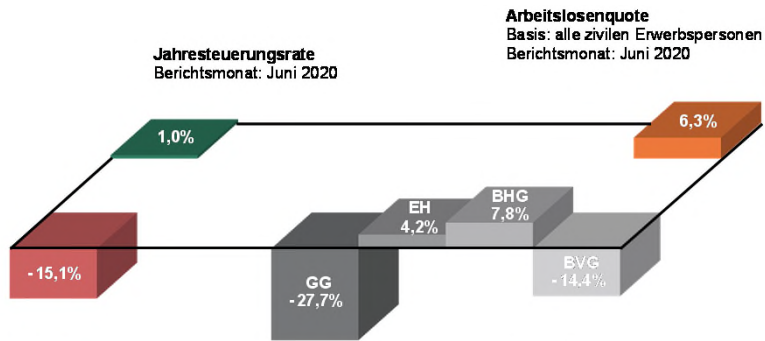

Ausfuhr¹⁾
Berichtszeitraum: Januar bis April 2020

Wirtschaftswachstum¹⁾²⁾
Berichtszeitraum: Januar bis April 2020

- 1) Veränderungsraten gegenüber dem Vorjahreszeitraum
2) Umsatz (Absolutwerte)
- im Bergbau und der Gewinnung von Steinen und Erden sowie Verarbeitendem Gewerbe (BVG)
 - im Bauhauptgewerbe (BHG)
 - im Einzelhandel (EH; Messzahl; in jeweiligen Preisen)
 - im Gastgewerbe (GG; Messzahl; in jeweiligen Preisen)

9 | 9. Juli 2020 | Wolf-Dietmar Speich

Industrie¹⁾ in Sachsen

Auftragseingangsindex²⁾ und Umsatzindex³⁾ sowie Indizes der geleisteten Arbeitsstunden⁴⁾ und der tätigen Personen⁴⁾ (2015 = 100) von Januar 2009 bis April 2020

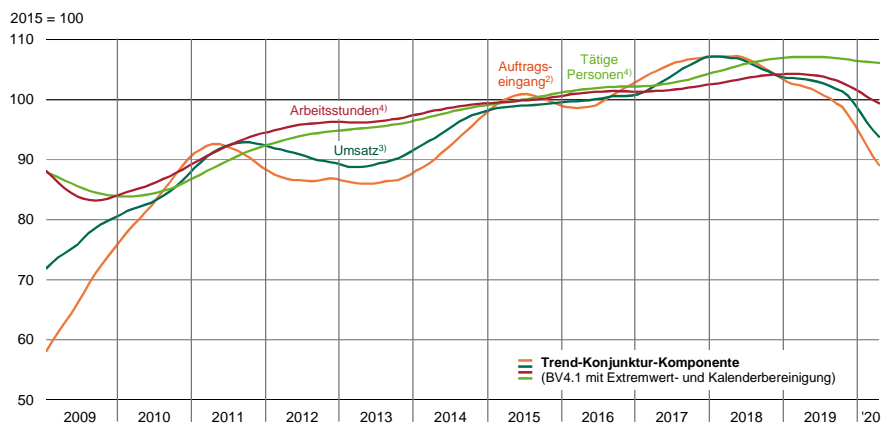

- 1) Betriebe mit 50 und mehr tätigen Personen im Verarbeitenden Gewerbe sowie im Bergbau und der Gewinnung von Steinen und Erden
2) Auftragseingangsindex ohne die Wirtschaftszweige 05 bis 12, 15, 16, 18, 19, 22, 23, 31 bis 33 sowie ohne WZ 30.11 gemäß WZ 2008
3) Umsatzindex ohne die Wirtschaftszweige 10.81, 10.85, 10.92, 16.24, 18.20, 33.15 und 33.19 gemäß WZ 2008
4) eigene Berechnungen (Indexierung der Absolutwerte zu Arbeitsstunden und tätigen Personen)

10 | 9. Juli 2020 | Wolf-Dietmar Speich

Industrie¹⁾ in Sachsen

Umsatz von Januar 2008 bis April 2020

STATISTISCHES
LANDESAMT



Umsatz in Millionen €

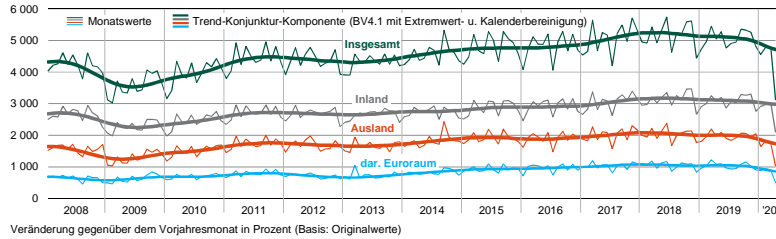

Veränderung gegenüber dem Vorjahresmonat in Prozent (Basis: Originalwerte)

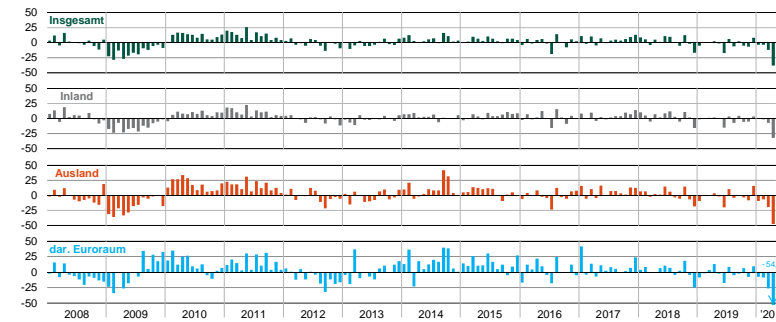

1) Betriebe mit 50 und mehr tätigen Personen im Verarbeitenden Gewerbe sowie im Bergbau und der Gewinnung von Steinen und Erden

11 | 9. Juli 2020 | Wolf-Dietmar Speich

Industrie¹⁾ in Sachsen

Arbeitsstunden und Tätige Personen von Januar 2008 bis April 2020

STATISTISCHES
LANDESAMT



Geleistete Arbeitsstunden in 1000

Tätige Personen in 1000

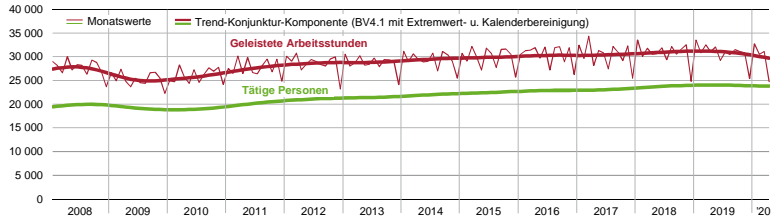

Veränderung gegenüber dem Vorjahresmonat in Prozent (Basis: Originalwerte)

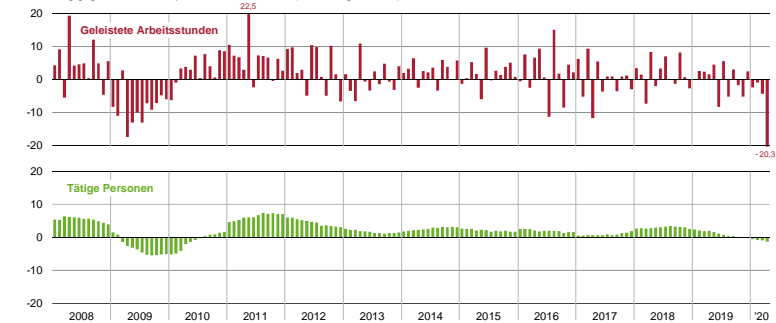

1) Betriebe mit 50 und mehr tätigen Personen im Verarbeitenden Gewerbe sowie im Bergbau und der Gewinnung von Steinen und Erden

12 | 9. Juli 2020 | Wolf-Dietmar Speich

Kraftfahrzeugbau¹⁾ in Sachsen

Umsatz von Januar 2008 bis April 2020

STATISTISCHES
LANDESAMT



Umsatz in Millionen €

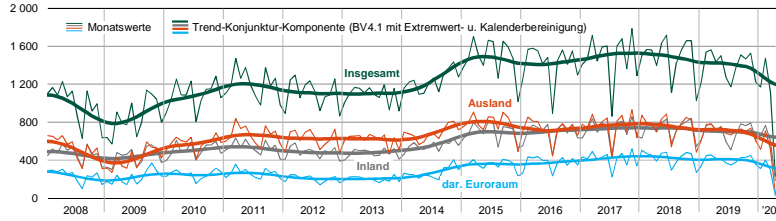

Veränderung gegenüber dem Vorjahresmonat in Prozent (Basis: Originalwerte)

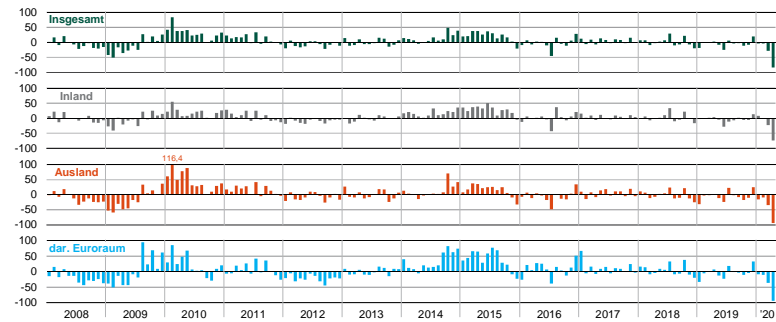

1) Betriebe mit 50 und mehr tätigen Personen im Bereich „Herstellung v. Kraftwagen und -teilen“

13 | 9. Juli 2020 | Wolf-Dietmar Speich

Kraftfahrzeugbau¹⁾ in Sachsen

Arbeitsstunden und Tätige Personen von Januar 2008 bis April 2020

STATISTISCHES
LANDESAMT



Geleistete Arbeitsstunden in 1000

Tätige Personen in 1000

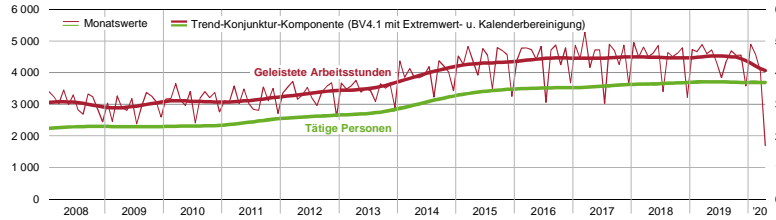

Veränderung gegenüber dem Vorjahresmonat in Prozent (Basis: Originalwerte)

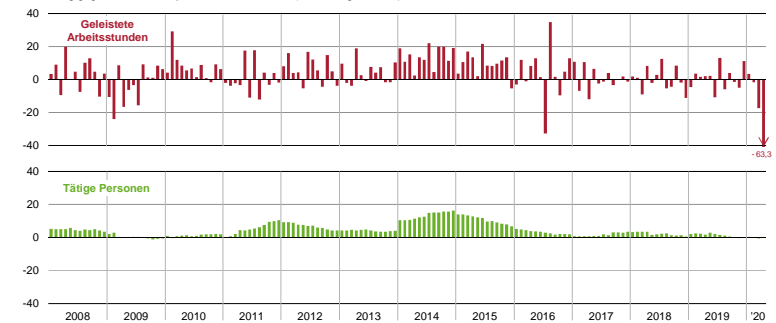

1) Betriebe mit 50 und mehr tätigen Personen im Bereich „Herstellung v. Kraftwagen und -teilen“

14 | 9. Juli 2020 | Wolf-Dietmar Speich

Maschinenbau¹⁾ in Sachsen

Umsatz von Januar 2008 bis April 2020

STATISTISCHES
LANDESAMT

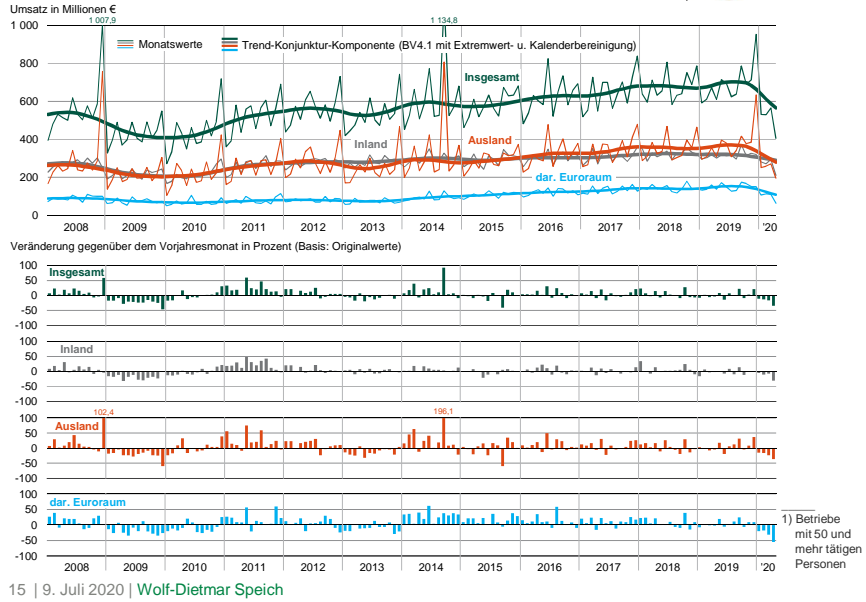

Maschinenbau¹⁾ in Sachsen

Arbeitsstunden und Tätige Personen von Januar 2008 bis April 2020

STATISTISCHES
LANDESAMT

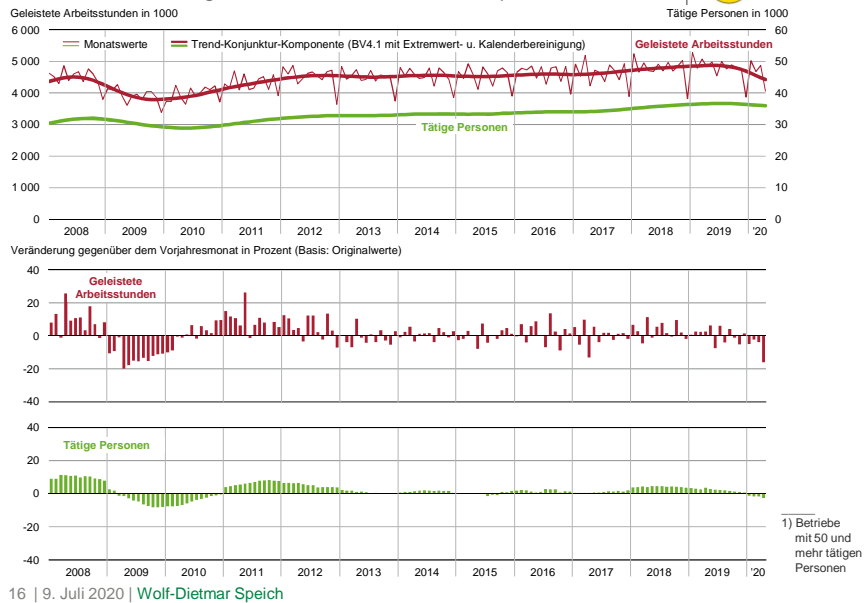

Industrie¹⁾ in Sachsen

Umsatz nach ausgewählten Wirtschaftszweigen
2018 und 2019 sowie von Januar bis April 2019 und 2020

STATISTISCHES
LANDESAMT

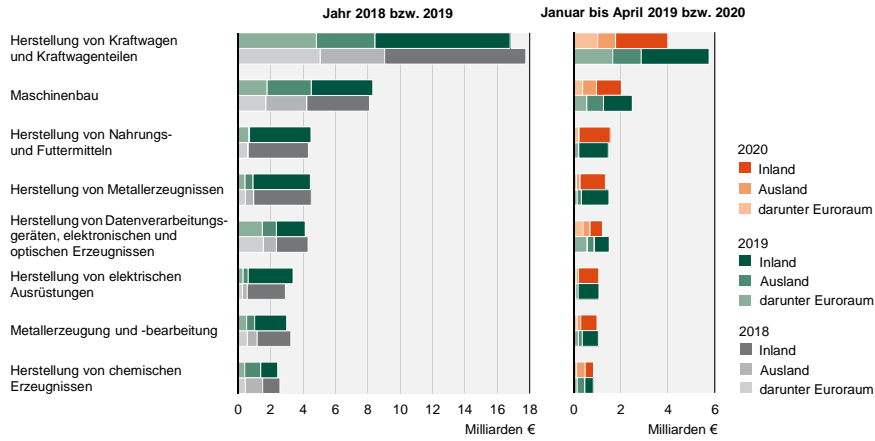

1) Betriebe mit 50 und mehr tätigen Personen im Verarbeitenden Gewerbe sowie im Bergbau und der Gewinnung von Steinen und Erden
17 | 9. Juli 2020 | Wolf-Dietmar Speich

Industrie¹⁾ in Sachsen

Exportquote nach ausgewählten Wirtschaftszweigen
2018 und 2019 sowie von Januar bis April 2019 und 2020

STATISTISCHES
LANDESAMT

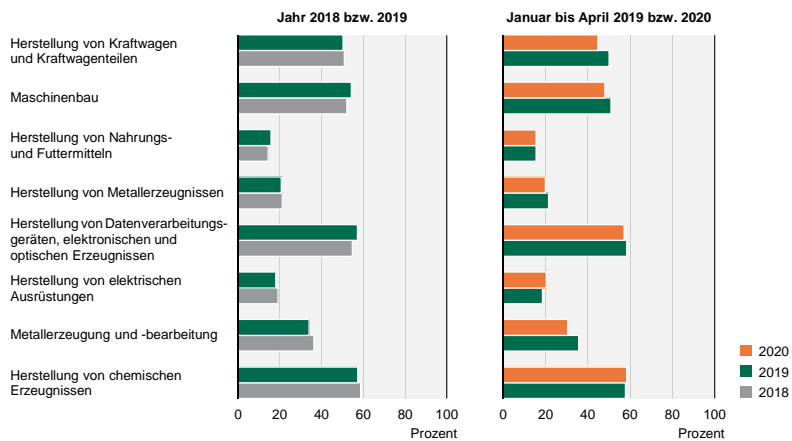

1) Betriebe mit 50 und mehr tätigen Personen im Verarbeitenden Gewerbe sowie im Bergbau und der Gewinnung von Steinen und Erden
18 | 9. Juli 2020 | Wolf-Dietmar Speich

Baugewerbe¹⁾ in Sachsen

Auftragseingang und Umsatz von Januar bis April 2020
nach ausgewählten Bausparten

STATISTISCHES
LANDESAMT

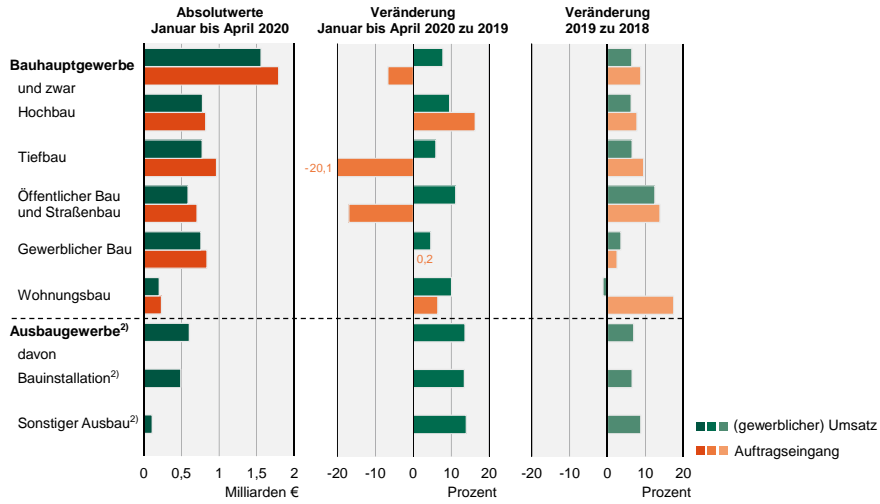

1) Betriebe mit in der Regel 20 und mehr tätigen Personen im Bauhauptgewerbe sowie 23 und mehr tätigen Personen im Ausbaugewerbe
2) Berichtszeitraum: 1. Quartal (Januar bis März) 2020

19 | 9. Juli 2020 | Wolf-Dietmar Speich

Bauhauptgewerbe¹⁾ in Sachsen

Auftragseingang, Umsatz, Tätige Pers. von Januar 2008 bis April 2020

STATISTISCHES
LANDESAMT

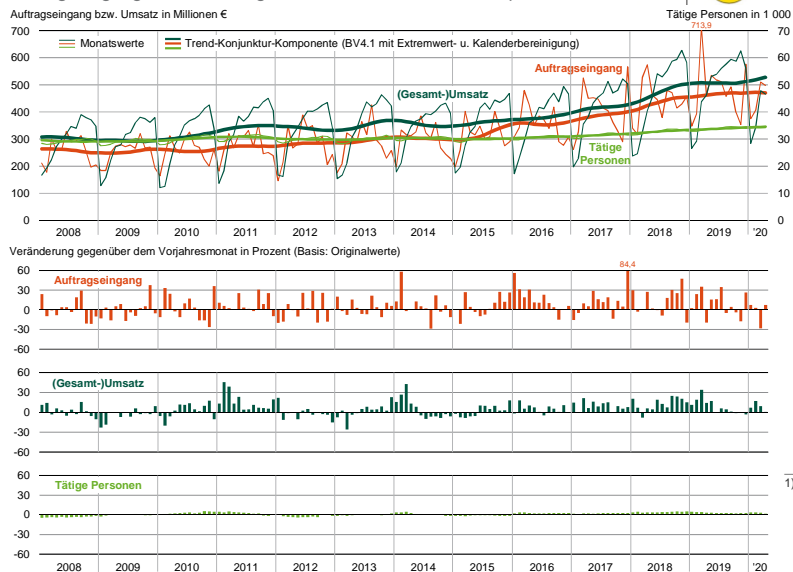

1) Betriebe mit in der Regel 20 und mehr tätigen Personen

20 | 9. Juli 2020 | Wolf-Dietmar Speich

Binnenhandel und Gastgewerbe in Sachsen

STATISTISCHES LANDESAMT



Veränderung von Umsatz und Beschäftigten 2019 sowie von Januar bis April 2020 gegenüber dem Vorjahreszeitraum

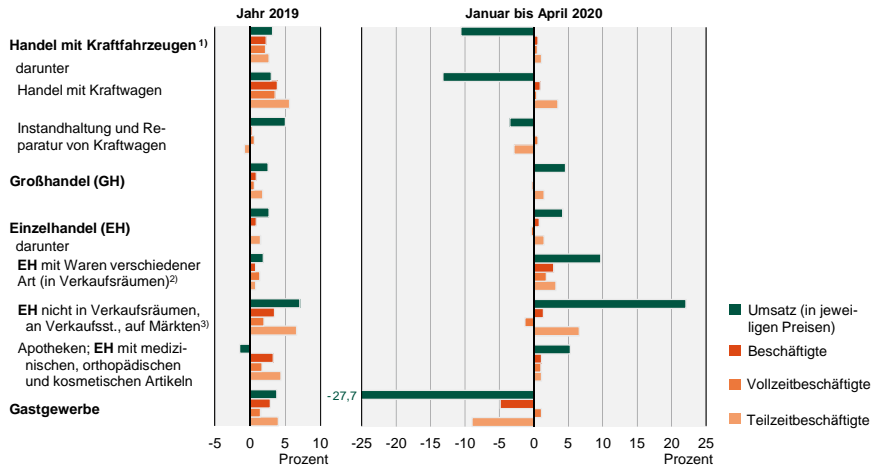

1) sowie Instandhaltung und Reparatur von Kraftfahrzeugen
 2) Umfasst den Einzelhandel mit einem breit gefächerten Warensortiment in derselben Einheit, z. B. in Supermärkten oder Kaufhäusern.
 3) Umfasst Einzelhandelstätigkeiten von Versandhäusern, über das Internet, im Haustürverkauf, Automatenverkauf usw.

21 | 9. Juli 2020 | Wolf-Dietmar Speich

Beherbergungsgewerbe¹⁾ in Sachsen

STATISTISCHES LANDESAMT



Gästebetten und Übernachtungen von Januar 2008 bis April 2020

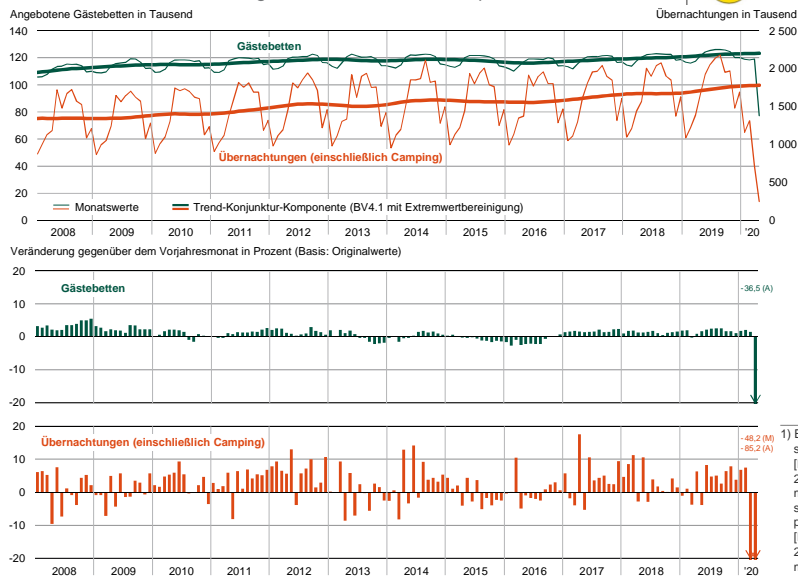

1) Beherbergungsstätten mit zehn [bis Dezember 2011: neun] und mehr Gästebetten sowie Campingplätze mit zehn [bis Dezember 2011: drei] und mehr Stellplätzen

22 | 9. Juli 2020 | Wolf-Dietmar Speich

Weitere Dienstleistungsbereiche in Sachsen

Veränderung von Umsatz und Beschäftigten 2019 sowie im 1. Quartal 2020 gegenüber dem Vorjahreszeitraum

STATISTISCHES LANDESAMT

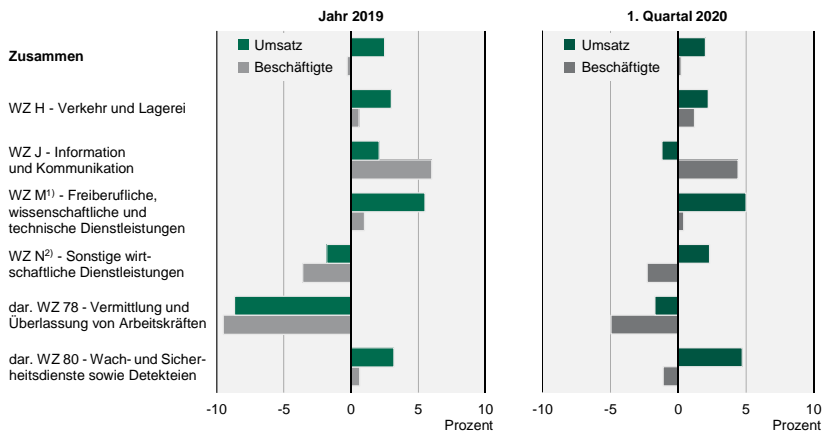

Die Angaben am aktuellen Rand (4. Quartal 2019 und 1. Quartal 2020) sind vorläufig.

1) In diesem WZ-Abschnitt werden die Unternehmen in den WZ-Abteilungen „Verwaltung und Führung von Unternehmen“, „Forschung und Entwicklung“ sowie „Veterinärwesen“ nicht befragt.

2) In diesem WZ-Abschnitt werden die Unternehmen in den WZ-Abteilungen „Vermietung beweglicher Sachen“, „Hausmeisterdienste“ sowie „Garten- und Landschaftsbau“ nicht befragt.

23 | 9. Juli 2020 | Wolf-Dietmar Speich

Arbeitnehmerüberlassung in Sachsen

Umsatz in der Industrie¹⁾ und SV-pflichtig Beschäftigte in WZ 78.2 und 78.3²⁾ in Sachsen von Januar 2008 bis April 2020

STATISTISCHES LANDESAMT

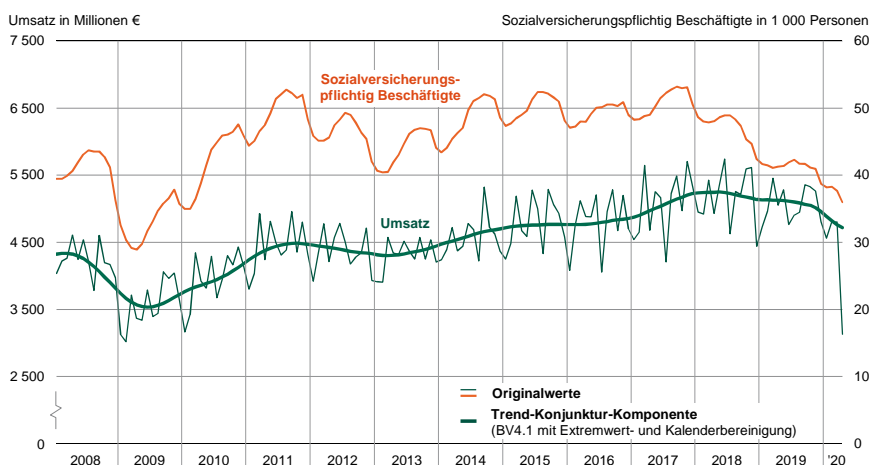

1) Betriebe mit 50 und mehr tätigen Personen im Verarbeitenden Gewerbe sowie im Bergbau und der Gewinnung von Steinen und Erden
2) Gemäß Klassifikation der Wirtschaftszweige, Ausgabe 2008 (WZ 2008) entspricht dies der Arbeitnehmerüberlassungs- bzw. Zeitarbeitsbranche.
Datenquelle: Statistik der Bundesagentur für Arbeit (BA)

24 | 9. Juli 2020 | Wolf-Dietmar Speich

Außenhandel in Sachsen

Export und Import nach ausgewählten Regionen
2014 bis 2019 sowie von Januar bis April 2019 und 2020

STATISTISCHES
LANDESAMT

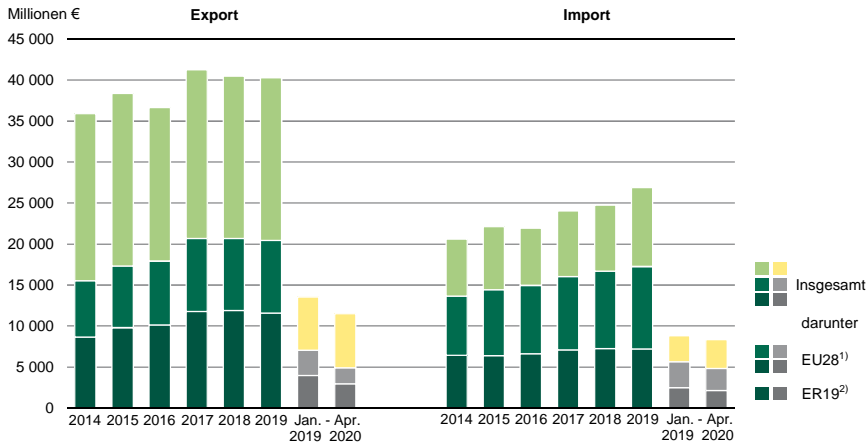

1) EU28 – Mitgliedsstaaten der Europäischen Union; ab Januar 2020 ohne Vereinigtes Königreich.
2) ER19 – EU-Mitgliedsstaaten, die der Europäischen Wirtschafts- und Währungsunion (EWU) angehören und den Euro als offizielles Zahlungsmittel eingeführt haben.
2019 und 2020 – vorläufige Werte; Datenstand: 26. Juni 2020 (Genesis-Online-Datenbankabruf)
25 | 9. Juli 2020 | Wolf-Dietmar Speich

Außenhandel in Sachsen

Export insgesamt und in EU-Länder von Januar 2008 bis April 2020

STATISTISCHES
LANDESAMT

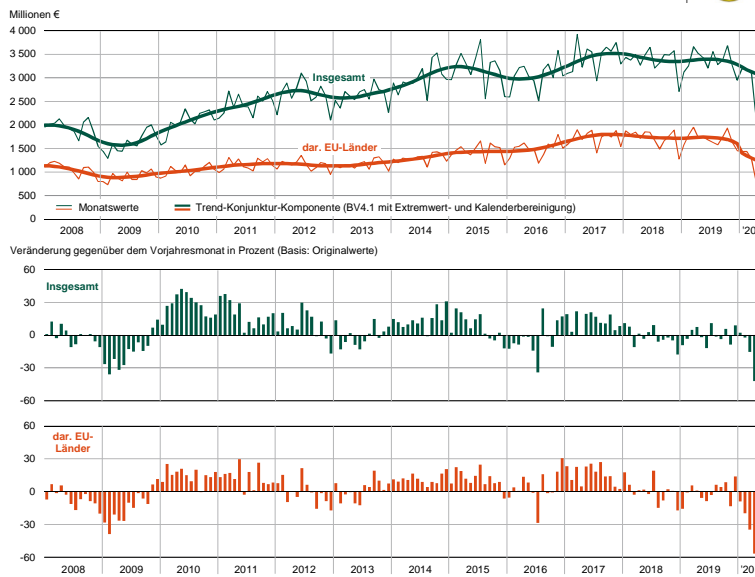

EU-Länder ab Januar 2020 ohne Vereinigtes Königreich; 2019 und 2020 vorläufige Werte; Datenstand: 26. Juni 2020 (Genesis-Online-Datenbankabruf)

26 | 9. Juli 2020 | Wolf-Dietmar Speich

Außenhandel in Sachsen

Import insgesamt und aus EU-Ländern von Januar 2008 bis April 2020

STATISTISCHES
LANDESAMT

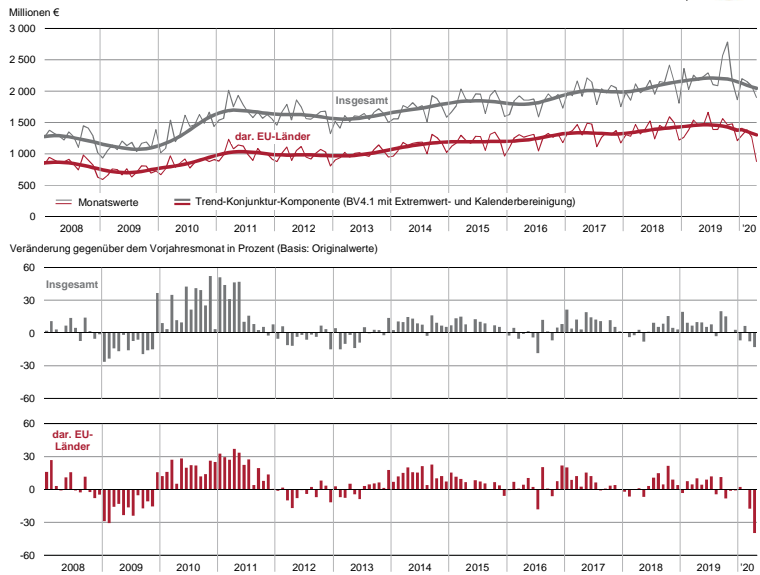

27 | 9. Juli 2020 | Wolf-Dietmar Speich

Verbraucherpreisindex für Sachsen

Gesamtindex (2015 = 100) und Jahresteuierungsrate von Januar 2008 bis Juni 2020

STATISTISCHES
LANDESAMT

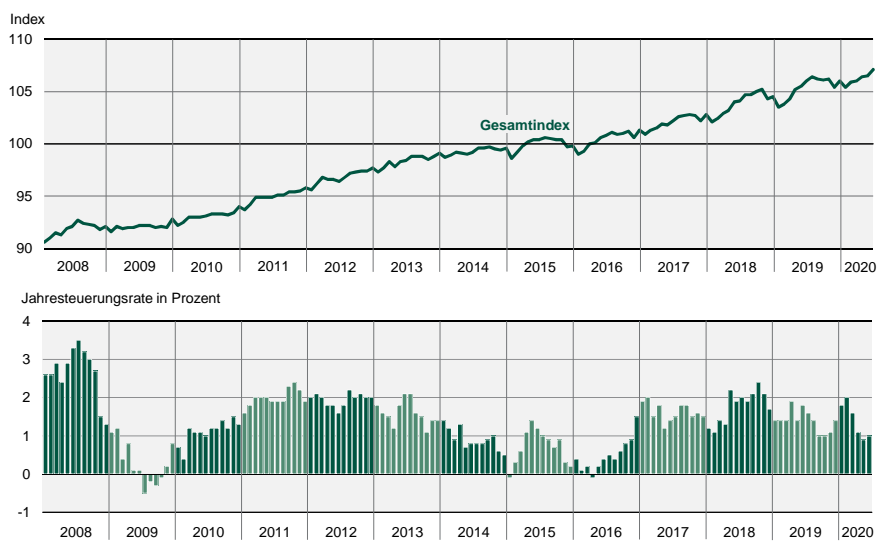

28 | 9. Juli 2020 | Wolf-Dietmar Speich

Verbraucherpreisindex für Sachsen

Ausgewählte Teilindizes (2015 = 100) und Jahresteuerraten von Januar 2014 bis Juni 2020 [1]

STATISTISCHES
LANDESAMT

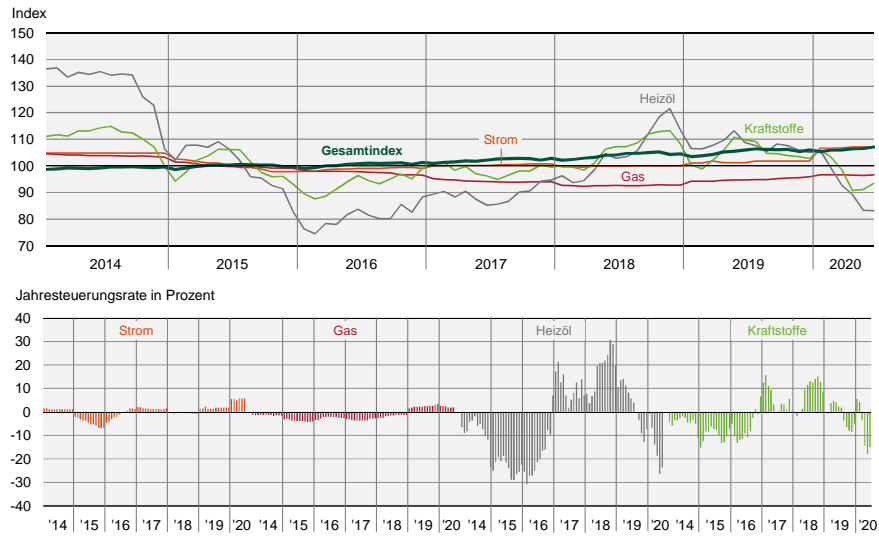

29 | 9. Juli 2020 | Wolf-Dietmar Speich

Verbraucherpreisindex für Sachsen

Ausgewählte Teilindizes (2015 = 100) und Jahresteuerraten von Januar 2014 bis Juni 2020 [2]

STATISTISCHES
LANDESAMT

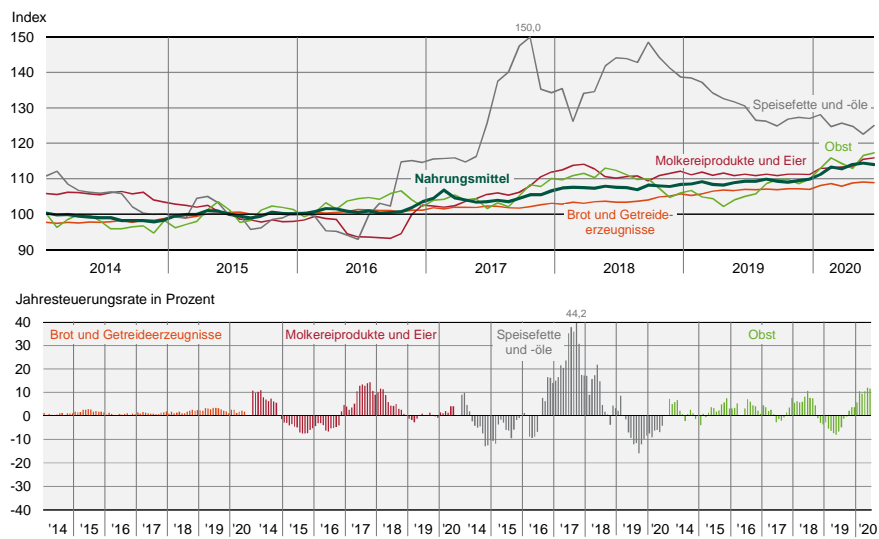

30 | 9. Juli 2020 | Wolf-Dietmar Speich

Verbraucherpreisindex für Sachsen

Ausgewählte Teilindizes (2015 = 100) und Jahresteuerungsrate
von Januar 2014 bis Juni 2020 [3]

STATISTISCHES
LANDESAMT

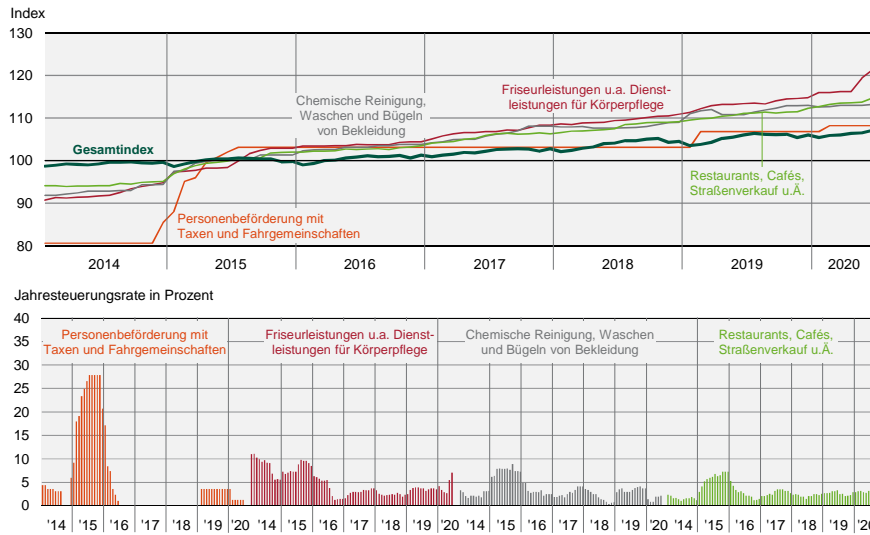

31 | 9. Juli 2020 | Wolf-Dietmar Speich

Gemeinden/Gemeindeverbände in Sachsen

Ein- und Auszahlungen 2015 bis 2019
sowie im 1. Vierteljahr 2019 und 2020

STATISTISCHES
LANDESAMT

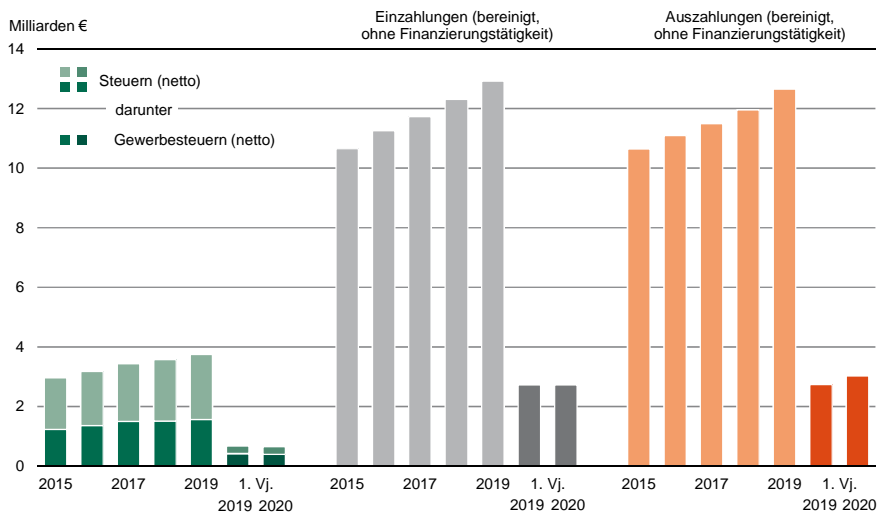

32 | 9. Juli 2020 | Wolf-Dietmar Speich

Exkurs – Bereich Wirtschaft (1)

STATISTISCHES
LANDESAMT



I EU-Einheitenverordnung → Umsetzung des EU-Unternehmensbegriffs in den Strukturstatistiken → **neu: (Statistisches) Unternehmen**

➤ Auswirkungen auf die Statistikproduktion (kostenneutral für die Wirtschaft):

- Erhebungseinheit: unverändert (rechtliche Einheit)
 - Voraussetzungen: Profiling sowie Abbildung von Unternehmensbeziehungen im URS
 - Zusätzliche Arbeitsschritte: Imputation, angepasste Hochrechnung und Konsolidierung
 - Darstellungseinheit: **(Statistisches) Unternehmen**
- Abbildung von komplexen Unternehmen**
(zusammengehörende rechtliche Einheiten)
- ```
graph TD
 subgraph Unternehmen_sUnt [Unternehmen (sUnt)]
 direction TB
 subgraph einfaches_Untern [einfaches Untern.]
 rE[rechtl. Einheit (rE)*]
 end
 subgraph komplexes_Untern [komplexes Untern. (kUnt)]
 direction TB
 rEA[rechtl. Einheit A]
 rEB[rechtl. Einheit B]
 dots[...]
 rEN[rechtl. Einheit N]
 end
 end
```
- \*<sup>1</sup> rE mit 1 ... i Niederlassungen (NL)

#### ➤ Vorteile der neuen Darstellung:

- Abbildung des wirtschaftlichen Strukturwandels
- Analysemöglichkeiten bzgl. Unternehmenskonzentration sowie von KMU

#### ➤ Datenlieferung StBA an Eurostat Ende Juni 2020 lt. EU-Aktionsplan (Berichtsjahr 2018)

#### ➤ Ergebnisse: • für sUnt (**bereichsübergreifende Unternehmensstatistik**) → **kein direkter Vergleich sinnvoll** • für rE und NL (**nach Wirtschaftsbereichen**)

33 | 9. Juli 2020 | Wolf-Dietmar Speich

## Exkurs – Bereich Wirtschaft (2)

STATISTISCHES  
LANDESAMT



### I FRIBS (Framework Regulation Integrating Business Statistics)

#### ➤ FRIBS-Basisrechtsakt → Verordnung (EU) 2019/2152 vom 27. November 2019

#### ➤ Durchführungsrechtsakte und delegierende Rechtsakte zur Zeit in Abstimmung

#### ➤ Umsetzung von FRIBS ab dem Berichtsjahr 2021:

- Schaffung nationaler Rechtsgrundlage (insbesondere für Konjunktur- und Strukturstatistiken)
- Anpassung der Fachanwendungen

#### ➤ umfangreiche Änderungen bzw. Erweiterungen bei Konjunktur- und Strukturstatistiken damit verbunden

→ *Nutzergespräch im IV. Quartal 2020?*

#### ➤ weitere Änderungen: Außenhandelsstatistikgesetz u. AHStat-Durchführungsverordnung

### I Neue digitale Verdiensterhebung

#### ➤ Änderung des Verdienststatistikgesetzes

34 | 9. Juli 2020 | Wolf-Dietmar Speich

## Vielen Dank für Ihr Interesse!

**Kontakt:**

**Dr. Wolf-Dietmar Speich**

Abteilungsleiter Wirtschaft  
Tel.: 03578 33-3000  
Fax: 03578 33-553000  
E-Mail: [Wolf-Dietmar.Speich@statistik.sachsen.de](mailto:Wolf-Dietmar.Speich@statistik.sachsen.de)

**Roman Straube**

Sachbearbeiter Wirtschaftsanalyse  
Tel.: 03578 33-3452  
Fax.: 03578 33-553452  
E-Mail: [Roman.Straube@statistik.sachsen.de](mailto:Roman.Straube@statistik.sachsen.de)



Foto: © Joujou/pixelio.de

# Der sächsische Arbeitsmarkt und die Corona-Krise

# #ArbeitsmarktSachsen – der sächsische Arbeitsmarkt im Juni 2020

## Arbeitslosenquoten in den sächsischen Kreisen

Sachsen und Kreise  
Juni 2020

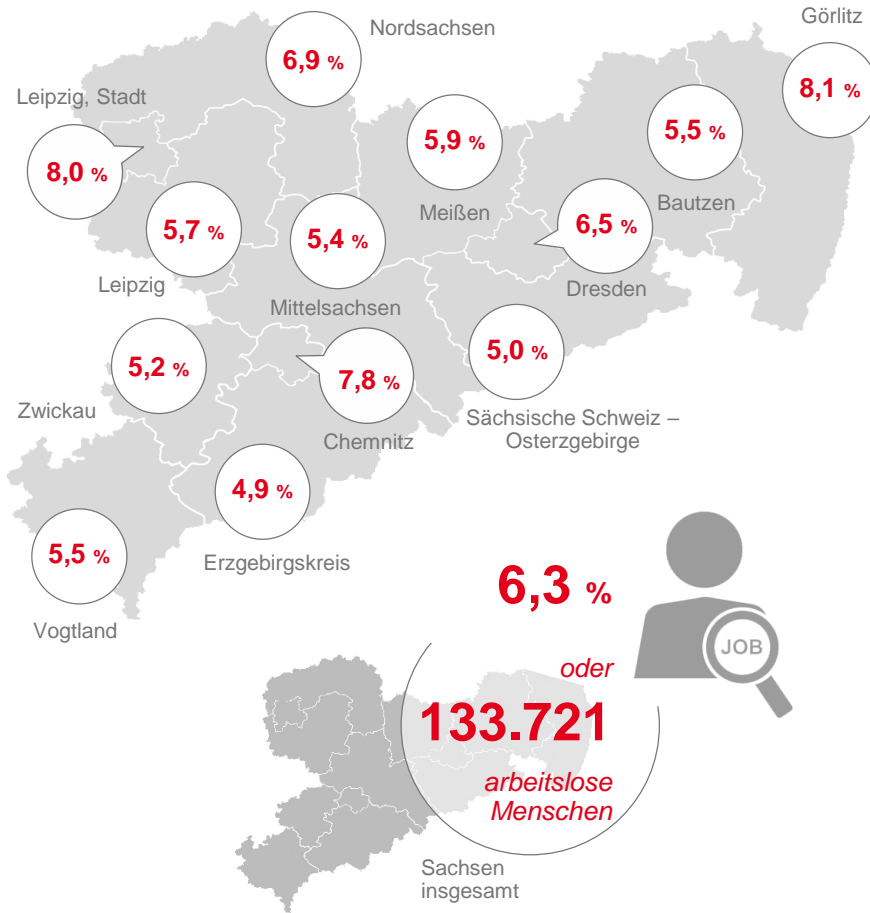

## Arbeitslose, Arbeitsstellen und Beschäftigte

Sachsen  
aktueller Monat und Vergleich zu Vormonat und Vorjahr

|                                                                    | Vormonatsvergleich                                      | Vorjahresvergleich                        |
|--------------------------------------------------------------------|---------------------------------------------------------|-------------------------------------------|
| <b>133.721</b><br>Menschen sind arbeitslos gemeldet                | Juni 2020<br>-1,2 %<br>oder 1.620 weniger Menschen      | +19,5 %<br>oder 21.814 mehr Menschen      |
| <b>32.030</b><br>freie Arbeitsstellen                              | Juni 2020<br>-0,5 %<br>oder 159 weniger Stellen         | -16,6 %<br>oder 6.395 weniger Stellen     |
| <b>1,61 Mio.</b><br>Menschen arbeiten sozialversicherungspflichtig | April 2020<br>-0,5 %<br>oder 8.000 weniger Beschäftigte | -0,3 %<br>oder 4.500 weniger Beschäftigte |

**39,6 %**  
 oder 52.922 Menschen sind bei den Agenturen für Arbeit arbeitslos gemeldet.



**60,4 %**  
 oder 80.799 Menschen sind bei den Jobcentern arbeitslos gemeldet.

Quelle: Statistik der Bundesagentur für Arbeit

# Der Arbeitsmarkt vom Juni 2020 im Zeitvergleich

## Arbeitslosigkeit auf Niveau von 2017

Sachsen, Bestand an Arbeitslosen, Zeitreihe 1991-2016 Jahresdurchschnitt, ab 2016 Monatswerte

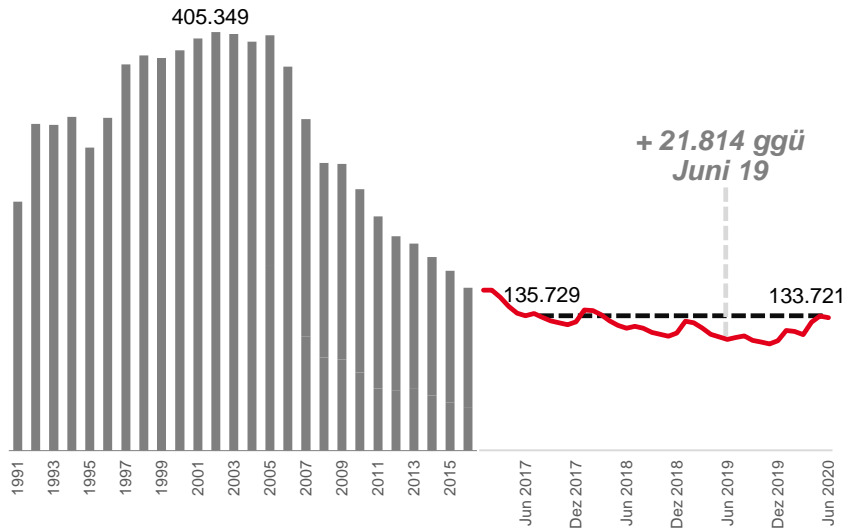

## Lockdown - Deutliche Steigerung der Zugänge aus und Abgänge in Beschäftigung am 1. Arbeitsmarkt

Sachsen, Zugang/ Abgang Arbeitsloser aus/in 1. Arbeitsmarkt, Vorjahresveränderung in %

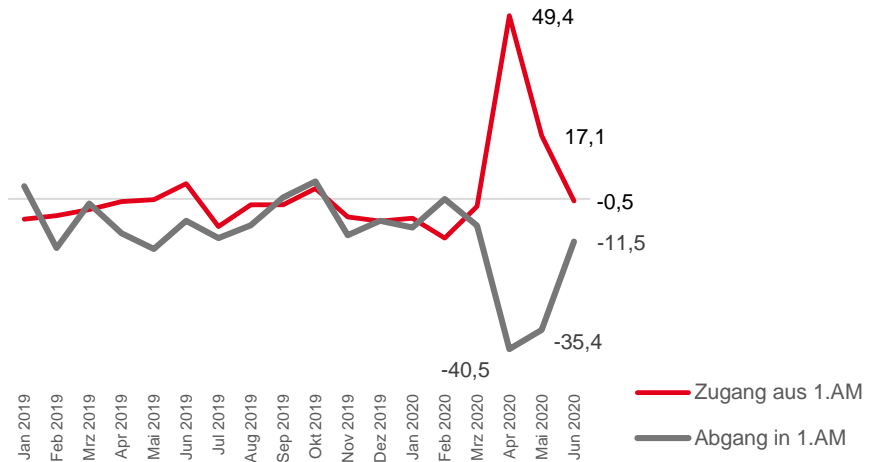

## Corona-bedingt deutliche Beschränkungen bei arbeitsmarktpolitischen Maßnahmen

Sachsen, Zugang und Bestand von Teilnehmern in arbeitsmarktpolitische Maßnahmen, Veränderung zum Vorjahr in %

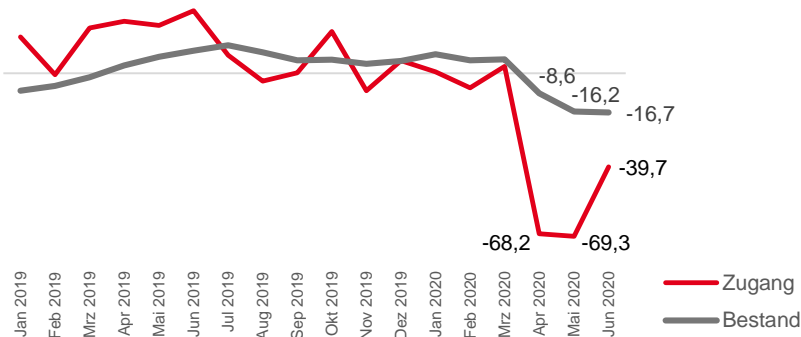

## Erste Auswirkungen auf Beschäftigung sichtbar

Sachsen, Sozialversicherungspflichtig Beschäftigte (SvB), April 2020 (Hochrechnung 2-Monatswert) nach TOP5 Wirtschaftszweigen, Veränderung gegenüber März 2020

- 8.000 ggü März



1,61 Mio SvB  
Beschäftigungsniveau  
Frühjahr 2019

Quelle: Statistik der Bundesagentur für Arbeit

# Überblick Arbeitsmarkt in Deutschland

## Arbeitslosenquote

Juni 2020

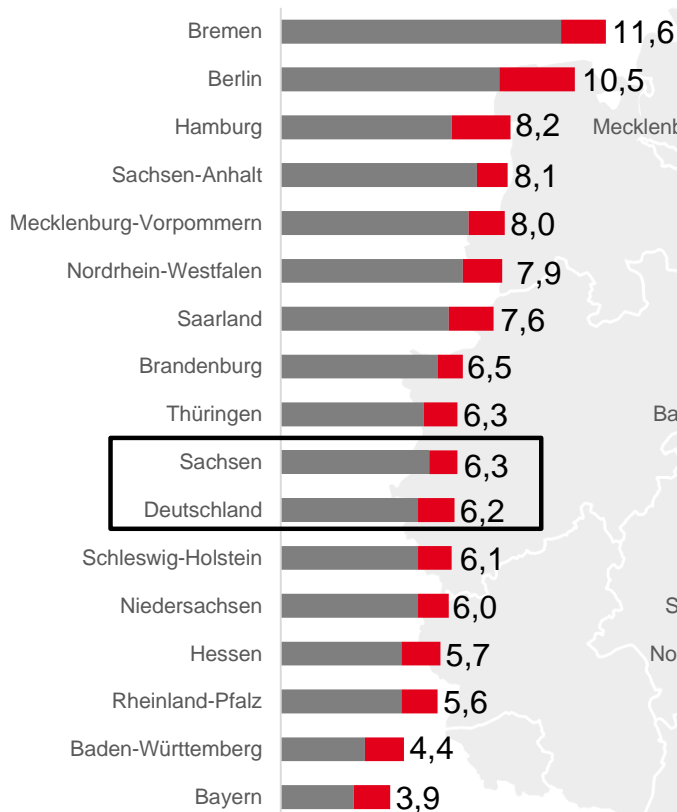

**Zunahme  
ggü Juni 19**

## Sozialversicherungspflichtig Beschäftigte (SvB)

April 2020 (Hochrechnung),  
Veränderung ggü Vorjahr

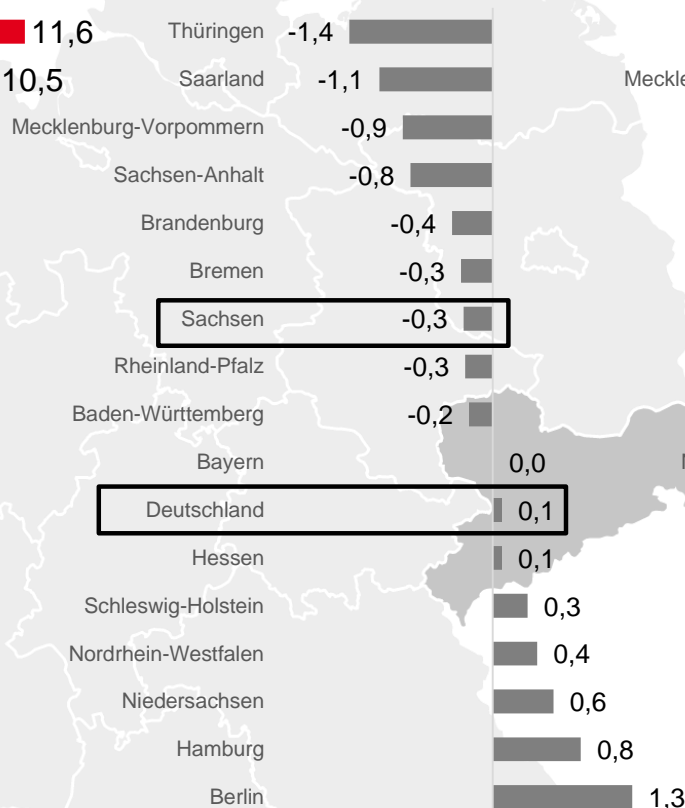

## Anteil konj. Kurzarbeiter an SvB

März 2020 (Hochrechnungen),  
Anteil in %

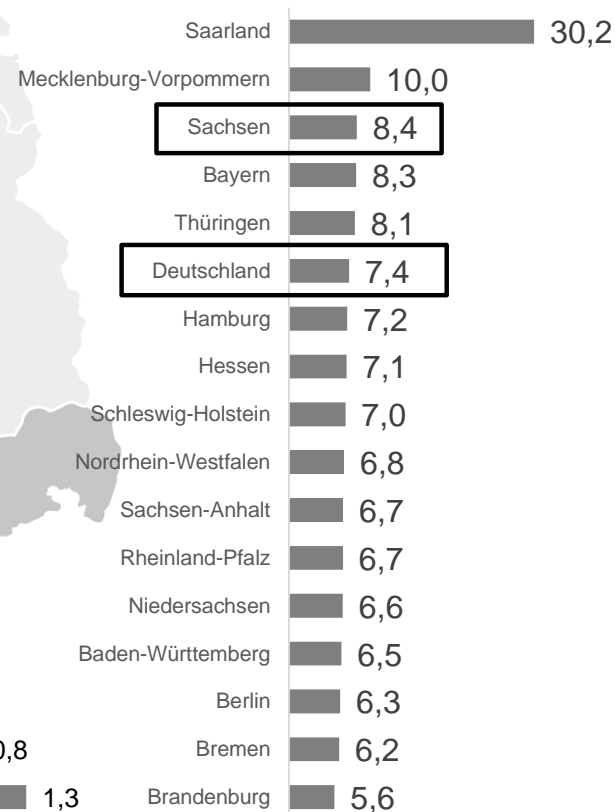

Quelle: Statistik der Bundesagentur für Arbeit, eigene Berechnungen



**Bundesagentur für Arbeit**  
Regionaldirektion Sachsen



ZAHLEN UND  
FAKTEN



# Kurzarbeitergeld sichert in Sachsen über 100.000 Jobs

## Entwicklung der Anzeigen auf Kurzarbeit in der Corona-Krise

Sachsen | Anzeigen auf konjunkturelles Kurzarbeitergeld  
Stand: Juni 2020 (vorläufig und gerundet)

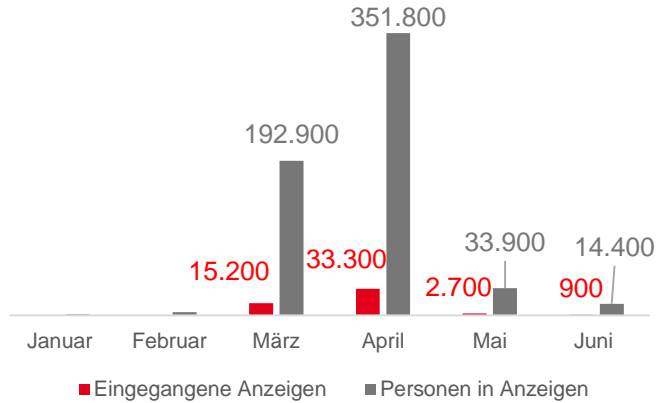

## Tatsächliche Kurzarbeit erreicht neuen Höchststand

Entwicklung der von konjunktureller Kurzarbeit betroffenen Personen und Betriebe  
Sachsen – Zeitreihe von 2007 bis März 2020

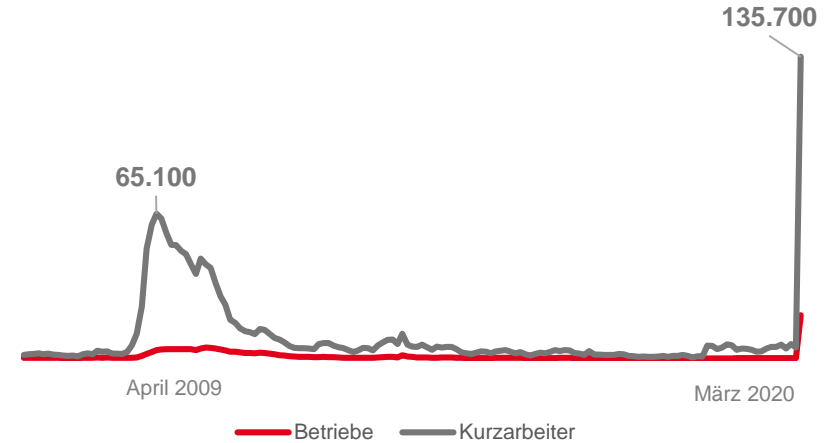

## Personen in Anzeigen - Leipzig und Dresden vorn

Personen in Anzeigen auf konjunkturelle Kurzarbeit, Summe März und April 2020

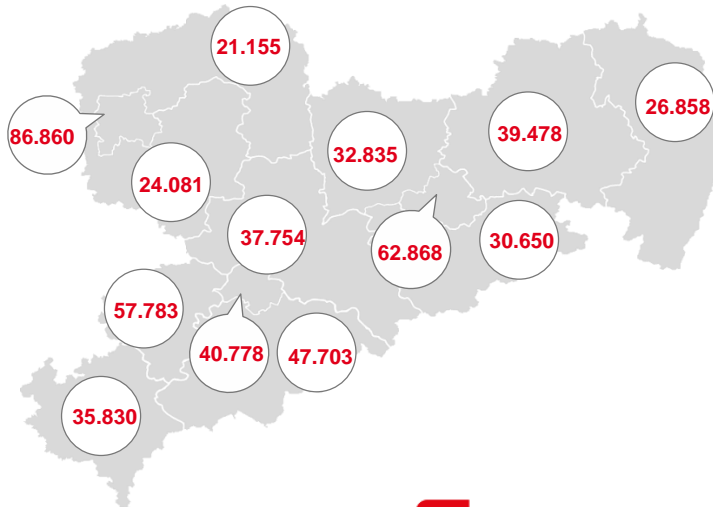

## Jeder zwölfte war im März tatsächlich von Kurzarbeit betroffen

Betroffenheit der Beschäftigten und Betriebe an der konjunkturellen Kurzarbeit  
März 2020

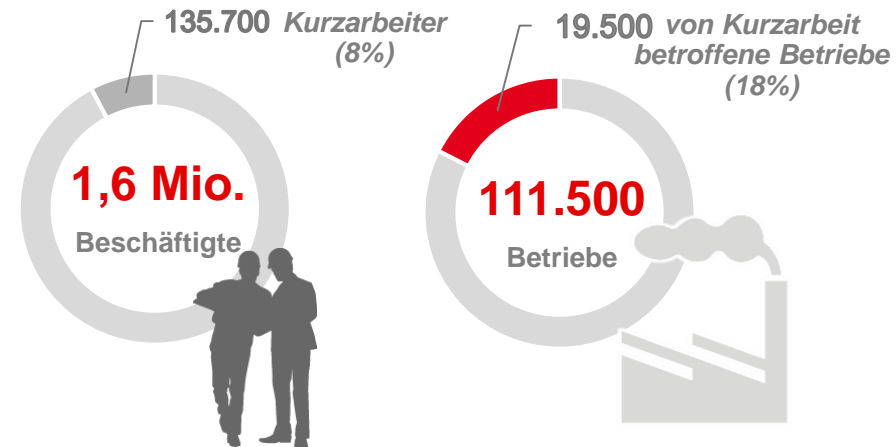

Quelle: Statistik der Bundesagentur für Arbeit

# Anzeigen auf Kurzarbeit aus allen Wirtschaftszweigen - Lockdown - Höchste Betroffenheit im Gastgewerbe

## Sozialversicherungspflichtig Beschäftigte (SvB) und Personen in Anzeigen nach Wirtschaftszweigen

Sachsen

SvB: September 2019; Personen in konjunkturellen Kug-Anzeigen: März bis April 2020; Anteil Personen in Anzeigen an SvB in Prozent

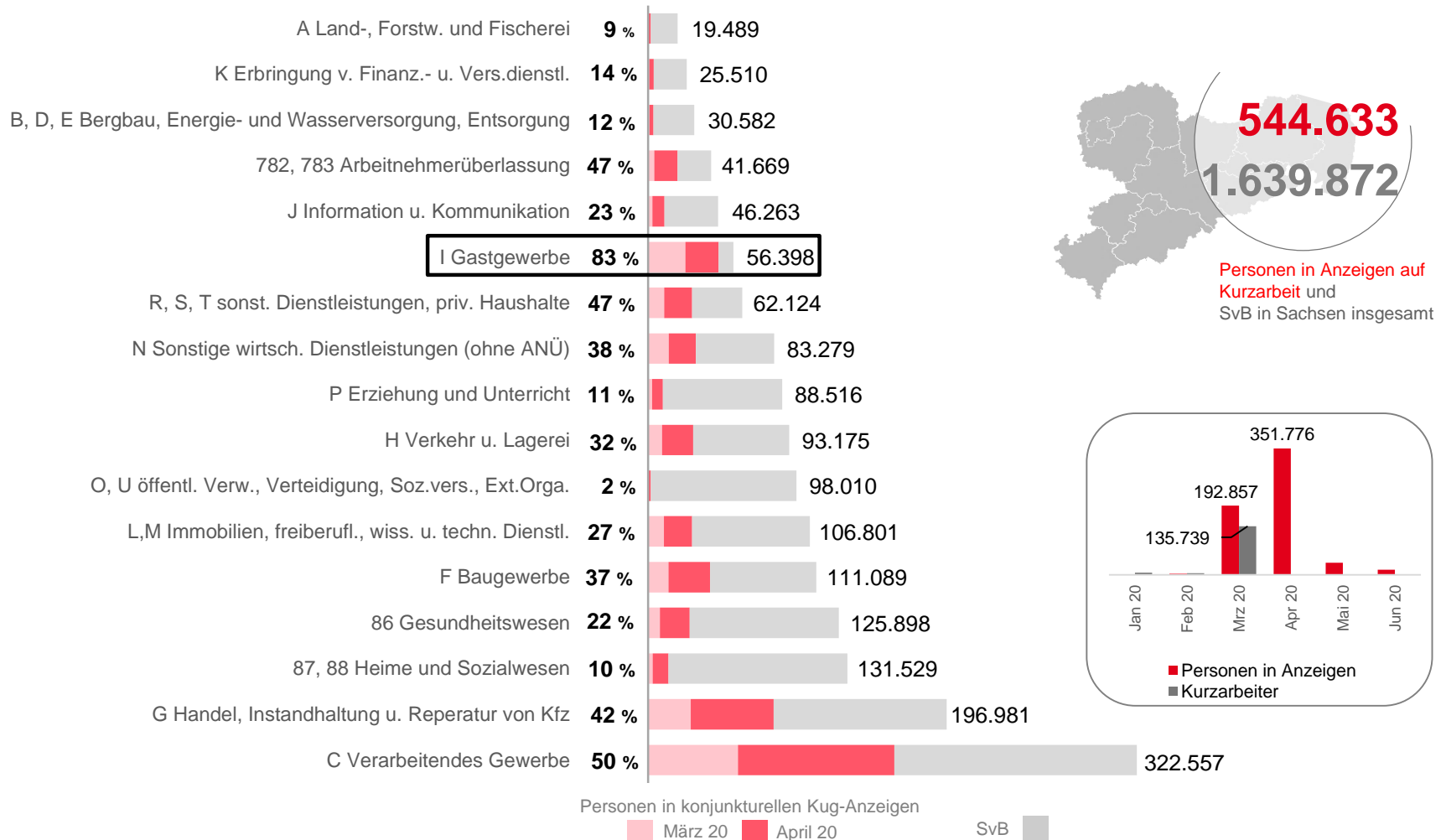

# Der sächsische Ausbildungsmarkt im Juni 2020

## Sachsens Azubis – Ausbildung für Fachkräfte von morgen sichern

Sozialversicherungspflichtig beschäftigte Azubis  
Sachsen, September 2019

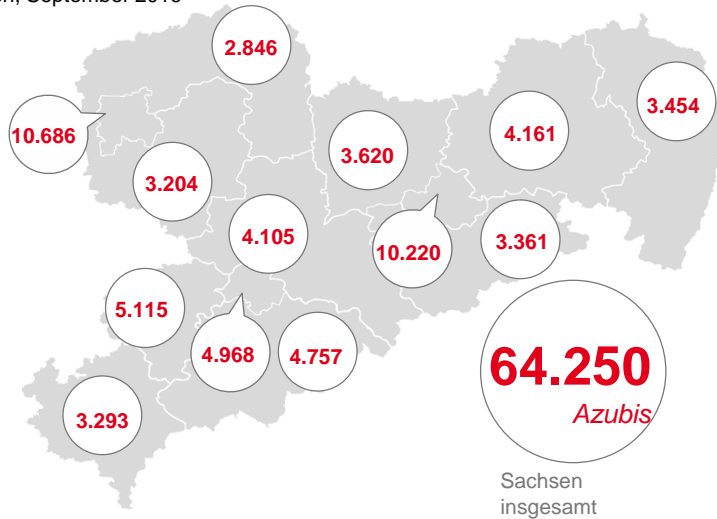

## Rückgang an gemeldeten Bewerbern und Berufsausbildungsstellen

Sachsen – Zeitreihe jeweils Juni

Quelle: Statistik der Bundesagentur für Arbeit

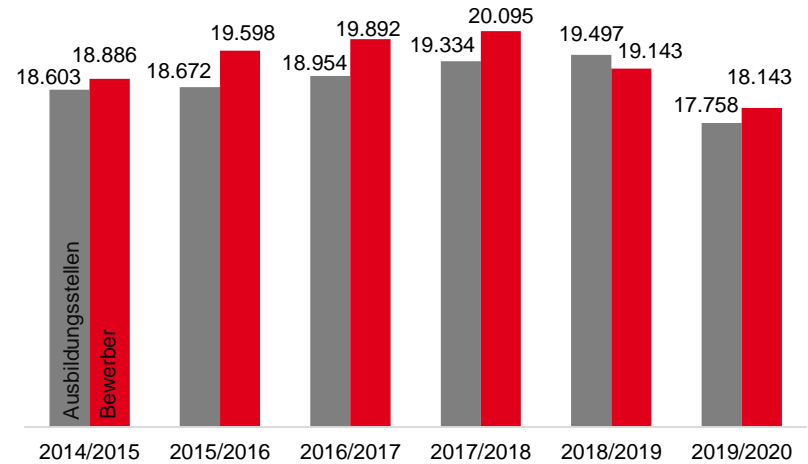

Quelle: Statistik der Bundesagentur für Arbeit

## Mehr unbesetzte Ausbildungsstellen als Bewerber

Sachsen – Juni 2020

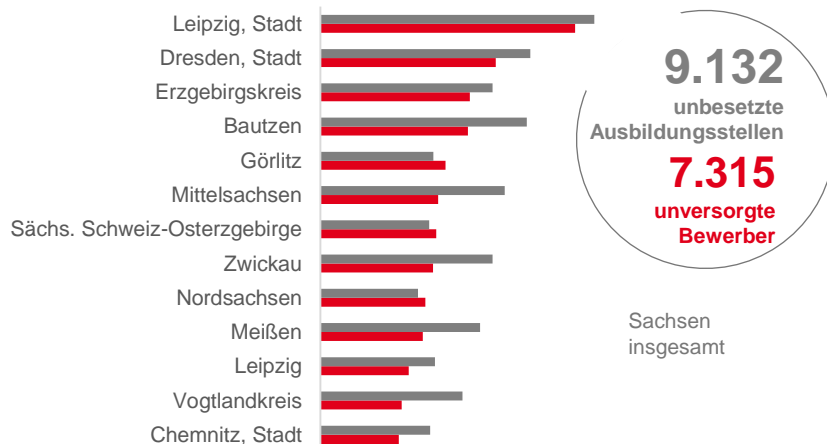

Quelle: Statistik der Bundesagentur für Arbeit

## Rückgang neu abgeschlossener Ausbildungsverträge

Sachsen – 2019 und 2020, jeweils Summe bis Mai

Quelle: Statistik der Bundesagentur für Arbeit

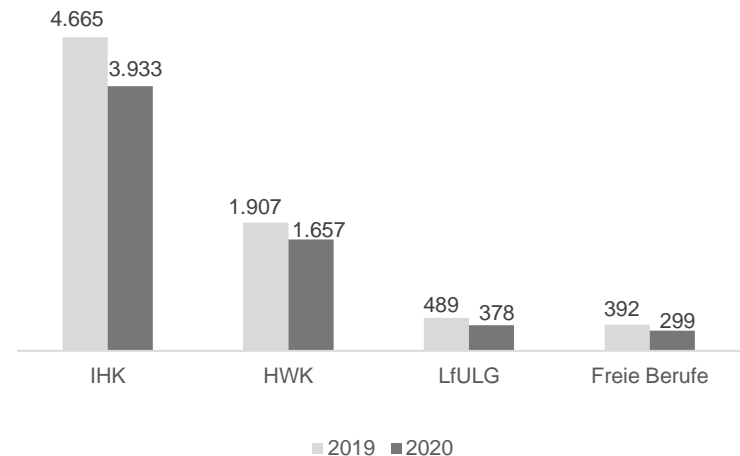

Quelle: Zuständige Stellen



**Bundesagentur für Arbeit**  
Regionaldirektion Sachsen



ZAHLEN UND  
FAKTEN

# Auswirkungen der Corona-Krise auf den sächsischen Arbeitsmarkt

Stefan Wyrwoll, Statistik-Service Südost



# Agenda

---

- 1. Themenseite Corona im Internet der Statistik der BA**
- 2. Regionalisierte Ergebnisse für Sachsen**
- 3. Weitere Auffälligkeiten der aktuellen Entwicklungen in Sachsen**

# 1. Themenseite Corona im Internet der Statistik der BA

# Themenseite Corona im Internet der Statistik der BA

**Bundesagentur für Arbeit Statistik** | Startseite | Kontakt | Über uns | arbeitsagentur.de | Suche

**IMMER AUF DEM LAUFENDEN SEIN: DAS BRINGT MICH WEITER!**

Statistik nach Themen | Statistik nach Regionen | Statistische Analysen | Arbeitsmarktberichte | Grundlagen | Service

- Arbeitsmarkt und Grundsicherung im Überblick
- Arbeitslose, Unterbeschäftigung und Arbeitsstellen
- Ausbildungsmarkt
- Beschäftigung
- Förderung und berufliche Rehabilitation
- Grundsicherung für Arbeitsuchende (SGB II)
- Leistungen SGB III
- Corona
- Demografie
- Berufe
- Bildung
- Daten zu den Eingliederungsbilanzen
- Einnahmen/Ausgaben
- Familien und Kinder
- Frauen und Männer
- Langzeitarbeitslosigkeit
- Migration
- Regionale Mobilität
- Wirtschaftszweige
- Zeitreihen

**Die Entwicklung des Arbeits- und Ausbildungsmarktes im Juni 2020**

**Massiver Einsatz von Kurzarbeit stabilisiert Arbeitsmarkt**

Das reale Bruttoinlandsprodukt dürfte im zweiten Quartal 2020 deutlich eingebrochen sein. Der Arbeitsmarkt steht durch die Corona-Krise weiter stark unter Druck. Erwerbstätigkeit und sozialversicherungspflichtige Beschäftigung nahmen saisonbereinigt deutlich ab. Die gemeldete Nachfrage nach neuen Mitarbeitern blieb im Juni sehr schwach, hat sich aber auf niedrigem Niveau gefangen. Arbeitslosigkeit und Unterbeschäftigung (ohne Kurzarbeit) sind im Juni erneut deutlich gestiegen. Die saisonbereinigten Zuwächse fallen aber weit weniger stark aus als im Mai und April. Dabei wirkt der massive Einsatz von Kurzarbeit stabilisierend und verhindert eine stärkere Erhöhung. Auch im Vergleich zum Vorjahr nehmen Arbeitslosigkeit und Unterbeschäftigung zu, in der Arbeitslosenversicherung deutlich mehr als in der Grundsicherung. Die Anstiege bei der Arbeitslosigkeit sind größer als bei der Unterbeschäftigung, weil aufgrund der Kontaktbeschränkungen der Einsatz von Arbeitsmarktpolitik deutlich zurückgegangen ist.

[Weiter »](#)

**BA-Stellenindex BA-X**

**Rückgang der Arbeitskräftenachfrage kommt zum Halten**

| Month  | Index Value |
|--------|-------------|
| Jan 10 | 60          |
| Nov 12 | 82          |
| Sep 18 | 134         |
| Jun 20 | 91          |

Referenzwert: Durchschnitt 2015 = 100 Punkte

[Weiter »](#)

**Arbeitsmarkt im Kontext von Corona**

**Effekte nun deutlich sichtbar.**

Hier finden Sie Darstellungen in Zahlen. Bild

**Pendleratlas**

Der Pendleratlas - von wo nach wo pendeln die Beschäftigten in Ihrer Region?

# Zwei monatliche Broschüren, ergänzt um regionale Daten

## Arbeitsmarkt im Kontext von Corona

### Statistische Arbeitsmarktgrößen, die den Einfluss der Corona-Pandemie zeigen

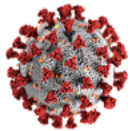

Mittlerweile sind die Auswirkungen von Corona auf den Arbeitsmarkt in Deutschland an vielen Stellen sichtbar. Auf dieser Seite finden Sie Darstellungen in Zahlen, Bild und Text, denen Sie den bislang feststellbaren Umfang dieser Auswirkungen entnehmen können.

[Seitenanfang](#) ↑

## Corona - Arbeitsmarkt kompakt

Arbeitsmarkt kompakt: Corona

Juni 2020

Arbeitsmarkt kompakt zur konjunkturellen Kurzarbeit

Juni 2020

## Corona - Tabellen und Analyse Arbeitsmarkt

Auswirkungen der Coronakrise auf den Arbeitsmarkt - Deutschland, West/Ost, Länder, Kreise und Agenturen für Arbeit (Monatszahlen)

Juni 2020

Nichtarbeitslose Arbeitsuchende im SGB II in nicht geförderter Erwerbstätigkeit mit kurzer Meldedauer (Monatszahlen) - Deutschland, Länder und Kreise

Juni 2020

Angezeigte Kurzarbeit - Deutschland, West/Ost, Länder, Kreise und Agenturen für Arbeit (Zeitreihe Monatszahlen)

Juni 2020

„Kernprodukte“,  
Analysen in  
Grafik und Text

Ergänzende  
(regionale)  
Daten zu o.g.  
Analysen



# Neu: Frühindikatoren bis zur Kreisebene auch im Internet verfügbar

## Corona - Tabellen und Analyse Arbeitsmarkt

Auswirkungen der Coronakrise auf den Arbeitsmarkt - Deutschland, West/Ost, Länder, Kreise und Agenturen für Arbeit (Monatszahlen)



Juni 2020



Suchen

Nichtarbeitslose Arbeitsuchende im SGB II in nicht geförderter Erwerbstätigkeit mit kurzer Meldedauer (Monatszahlen) - Deutschland, Länder und Kreise



Juni 2020



Suchen

Angezeigte Kurzarbeit - Deutschland, West/Ost, Länder, Kreise und Agenturen für Arbeit (Zeitreihe Monatszahlen)



Juni 2020



Suchen

Gemeldete Arbeitsstellen - Deutschland, West/Ost, Länder, Kreise, Regionaldirektionen und Agenturen für Arbeit (Monatszahlen)



Aktuelle Ausgabe



Suchen

Frühindikatoren für den Arbeitsmarkt - Deutschland (Monatszahlen)



Juni 2020



Suchen

Frühindikatoren für den Arbeitsmarkt - Länder, Agenturen und Kreise (Monatszahlen)



Juni 2020



Suchen

Chancen und Risiken am Arbeitsmarkt nach Wirtschaftszweigen - Deutschland (Monatszahlen)



Juni 2020



Suchen

## Corona - Interaktive Visualisierung

Aktuelle Entwicklungen von Arbeitsmarkteckwerten für die Länder in interaktiven Zeitreihen-Grafiken

Die Effekte von Corona auf den Arbeitsmarkt in Deutschland und den Ländern werden in den Zeitreihen zu Arbeitslosigkeit/Unterbeschäftigung, Stellenangebot und Beschäftigung sichtbar. Die intuitive Steuerung erlaubt einen schnellen und leicht interpretierbaren Überblick.

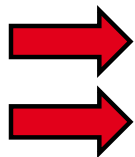

# Neu: Frühindikatoren bis zur Kreisebene auch im Internet verfügbar (II)

## Frühindikatoren für den Arbeitsmarkt

Land Sachsen

Juni 2020

Lage am Arbeitsmarkt

### Bestand an sozialversicherungspflichtig Beschäftigten SvB

- Veränderung gegenüber den Vorjahreswerten in % -

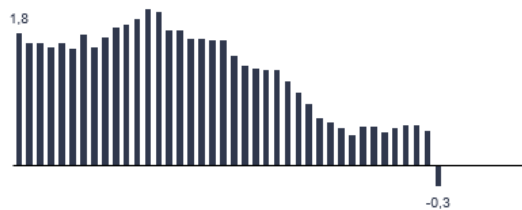

Jan 17 Apr 17 Jul 17 Okt 17 Jan 18 Apr 18 Jul 18 Okt 18 Jan 19 Apr 19 Jul 19 Okt 19 Jan 20 Apr 20 Jul 20 Okt 20

### Bestand an Arbeitslosen

- Veränderung gegenüber den Vorjahreswerten in % -



Jan 17 Apr 17 Jul 17 Okt 17 Jan 18 Apr 18 Jul 18 Okt 18 Jan 19 Apr 19 Jul 19 Okt 19 Jan 20 Apr 20 Jul 20 Okt 20

### Bestand an Unterbeschäftigten

- Veränderung gegenüber den Vorjahreswerten in % -



Jan 17 Apr 17 Jul 17 Okt 17 Jan 18 Apr 18 Jul 18 Okt 18 Jan 19 Apr 19 Jul 19 Okt 19 Jan 20 Apr 20 Jul 20 Okt 20

## Frühindikatoren

### Zugang an gemeldeten Arbeitsstellen

- Veränderung gegenüber den Vorjahreswerten in % -



Jan 17 Apr 17 Jul 17 Okt 17 Jan 18 Apr 18 Jul 18 Okt 18 Jan 19 Apr 19 Jul 19 Okt 19 Jan 20 Apr 20 Jul 20 Okt 20

### Bestand SvB im Wirtschaftszweig Arbeitnehmerüberlassung

- Veränderung gegenüber den Vorjahreswerten in % -



Jan 17 Apr 17 Jul 17 Okt 17 Jan 18 Apr 18 Jul 18 Okt 18 Jan 19 Apr 19 Jul 19 Okt 19 Jan 20 Apr 20 Jul 20 Okt 20

### Personen in Anzeigen über Kurzarbeit (konjunkturelles Kug)

- Veränderung gegenüber den Vorjahreswerten in % -

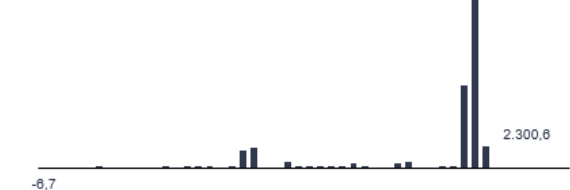

Jan 17 Apr 17 Jul 17 Okt 17 Jan 18 Apr 18 Jul 18 Okt 18 Jan 19 Apr 19 Jul 19 Okt 19 Jan 20 Apr 20 Jul 20 Okt 20

## **2. Regionalisierte Ergebnisse für Sachsen**

# Saisonbereinigter Anstieg der Arbeitslosigkeit seit März um ca. 28.500

## Bestand Arbeitslose

Sachsen  
Zeitreihe

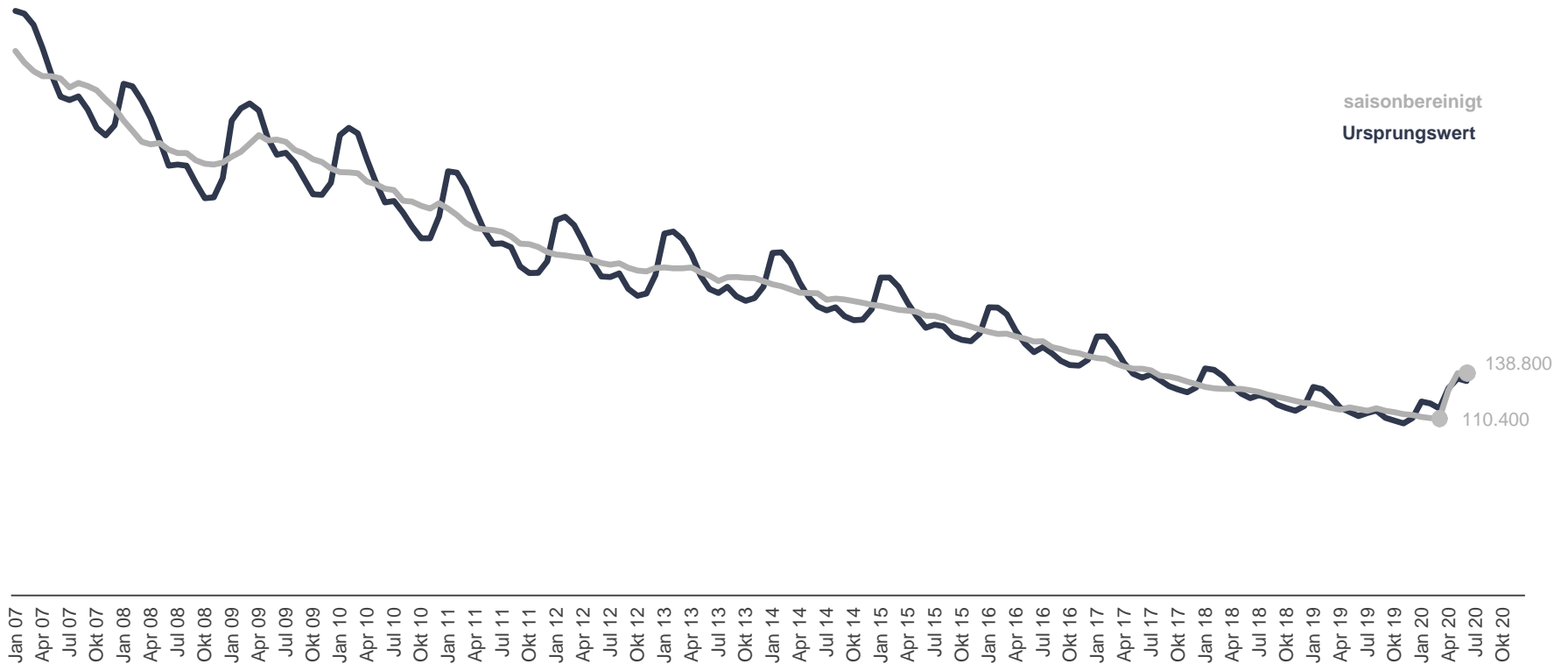

# Abgänge in Beschäftigung stärker gesunken als Zugänge aus Beschäftigung gestiegen

Zu- und Abgänge aus bzw. in Beschäftigung am 1. Arbeitsmarkt und Selbständigkeit

Sachsen

April bis Juni 2020

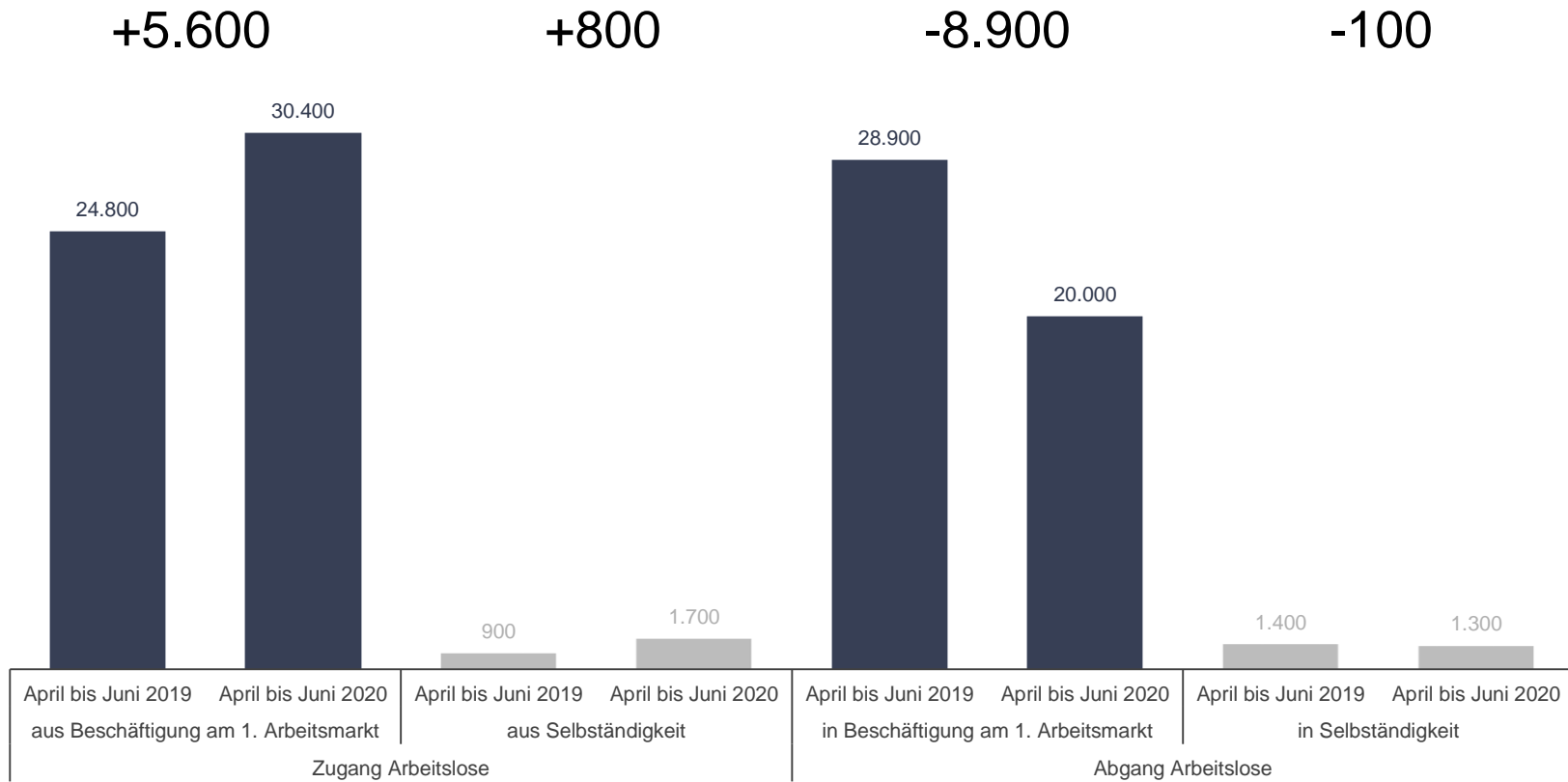

# Unterbeschäftigung saisonbereinigt um mehr als 10.000 weniger gestiegen als Arbeitslosigkeit

## Bestand Arbeitslose und Unterbeschäftigung

Sachsen  
Zeitreihe

### Veränderung März bis Juni 2020:

Arbeitslose: +28.400

Unterbeschäftigung (ohne Kurzarbeit): + 18.200

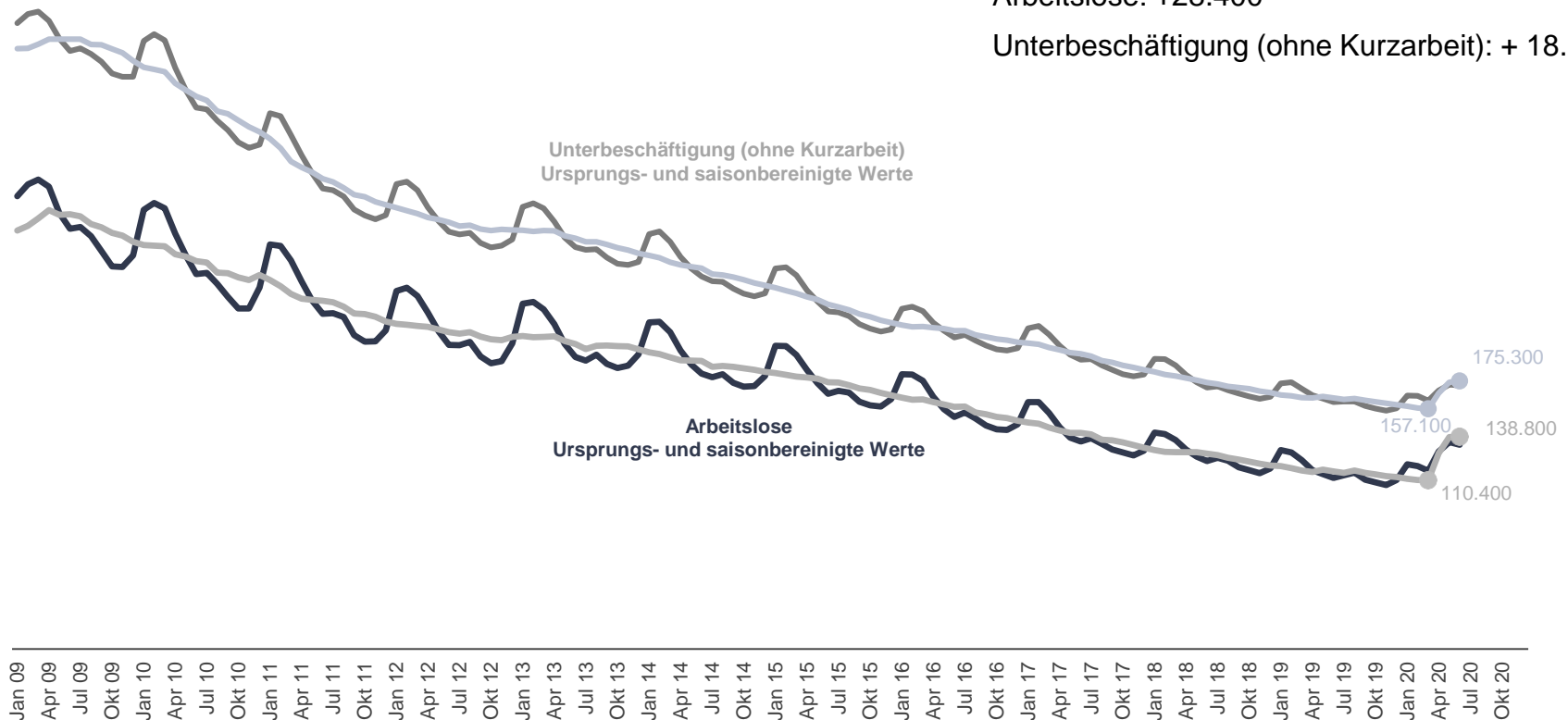

# Komponentenzerlegung verdeutlicht Einfluss ausbleibender Fördermaßnahmen

## Corona-Effekt auf die Arbeitslosigkeit

Sachsen

Zeitreihe April bis Juni

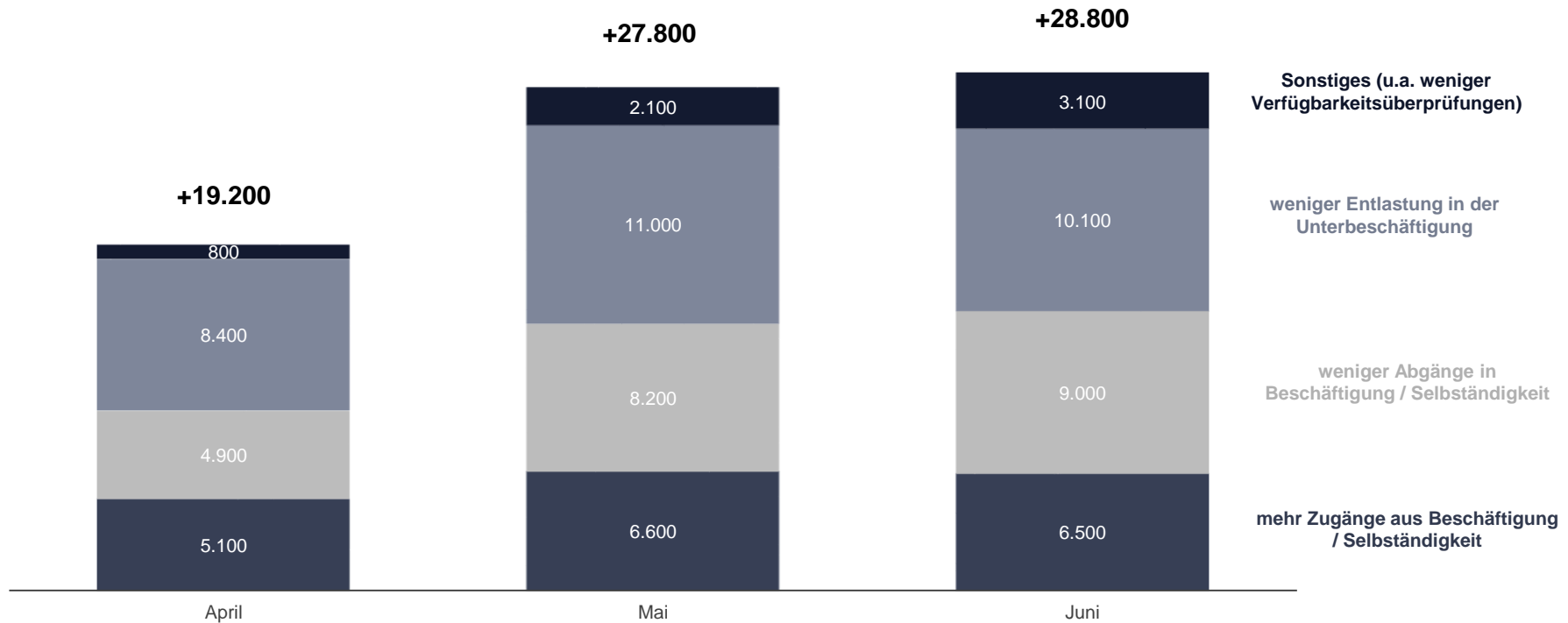

# Zugänge aus Beschäftigung: Gastgewerbe besonders stark gestiegen

## Zugänge in Arbeitslosigkeit aus Beschäftigung nach Wirtschaftszweigen - TOP 5

Veränderung April bis Juni 2020 zum Vorjahr (abs. und in %)

Sachsen

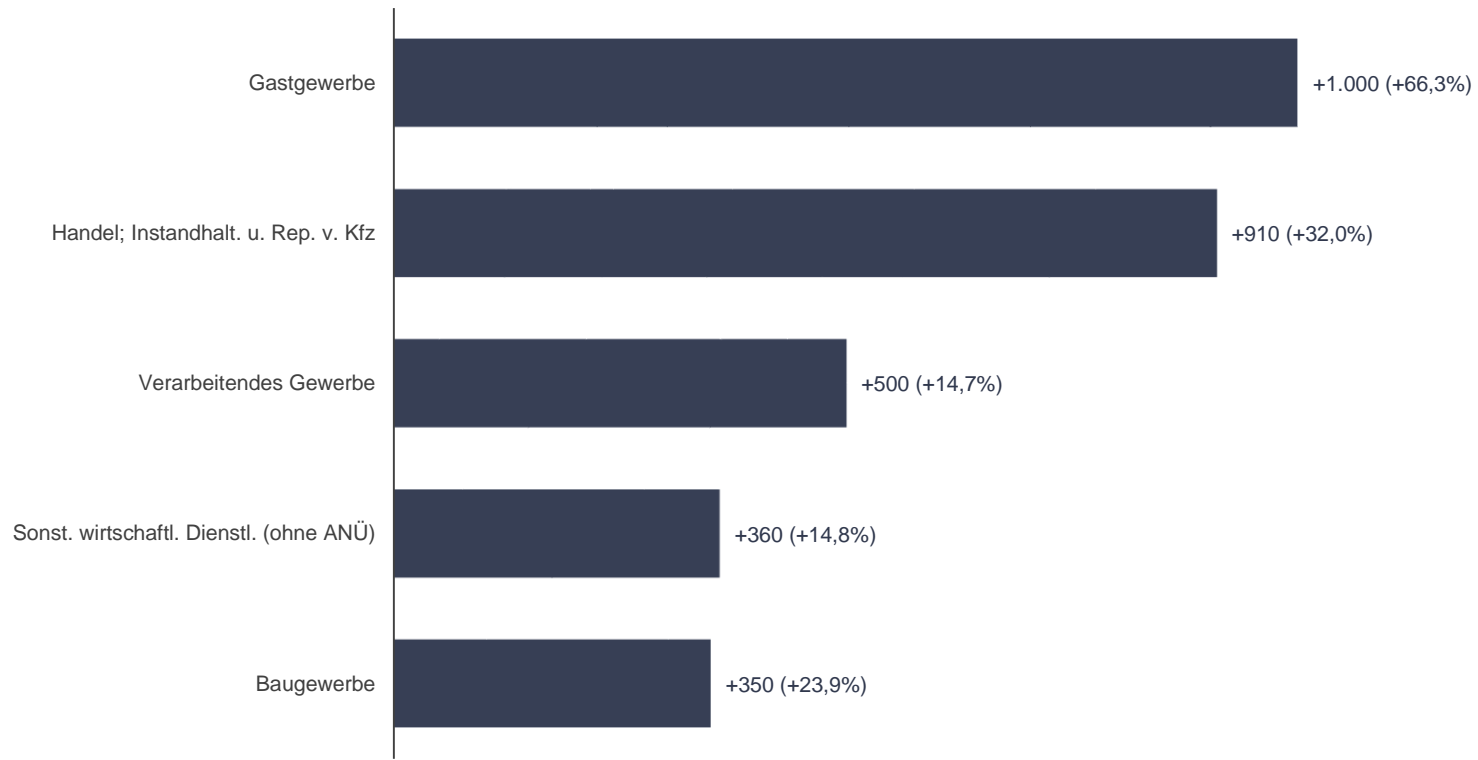



# Abgangsseitig Gastgewerbe auffällig; Entwicklung Baugewerbe auch witterungsbedingt

## Abgänge aus Arbeitslosigkeit in Beschäftigung nach Wirtschaftszweigen - TOP 5

Veränderung April 2020 zum Vorjahr (abs. und in %)

Sachsen

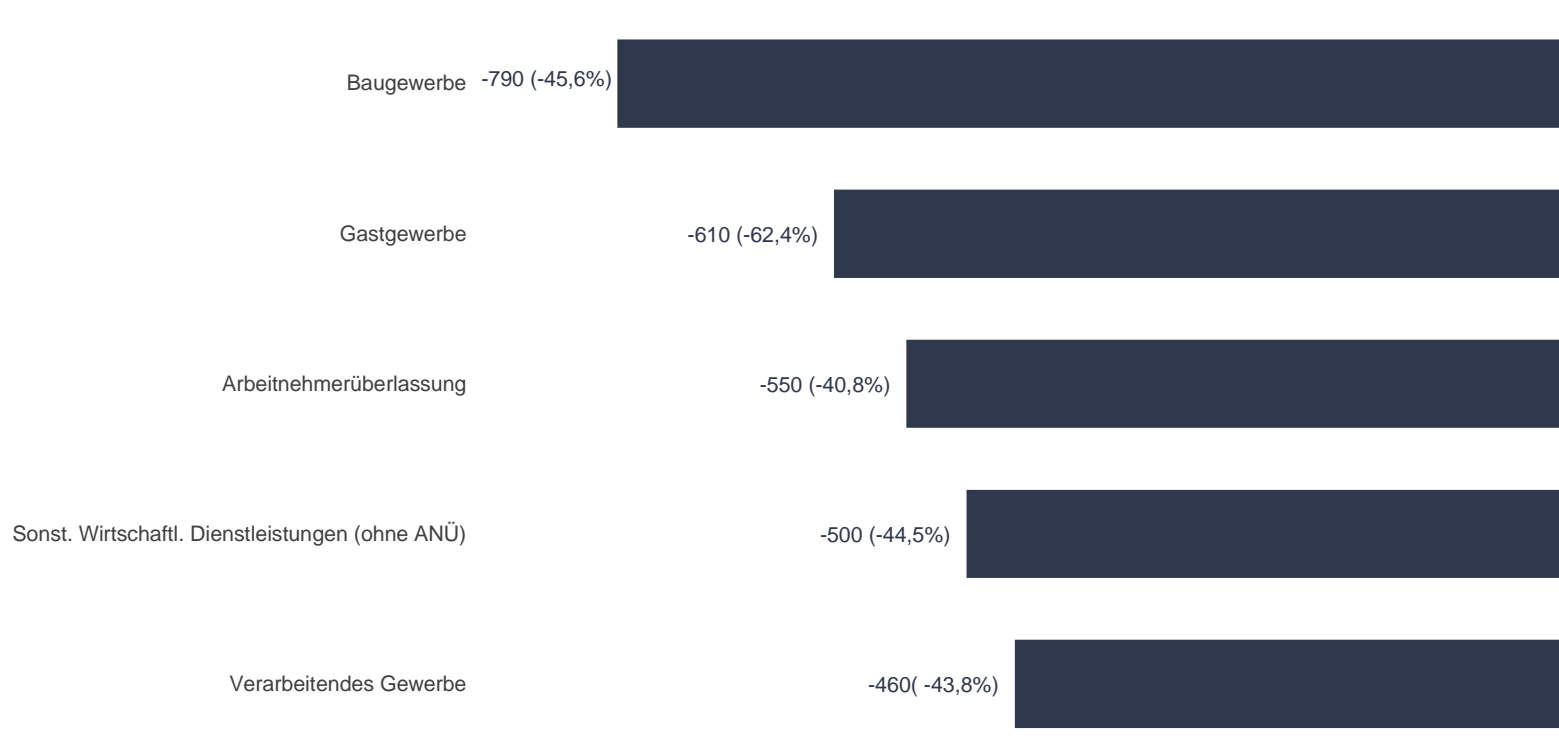

# Effekt der Corona-Krise auf SVB-Beschäftigung von ca. 16.000 SvB

Corona-Effekt auf die sozialversicherungspflichtige Beschäftigung im April

Sachsen  
Zeitreihe

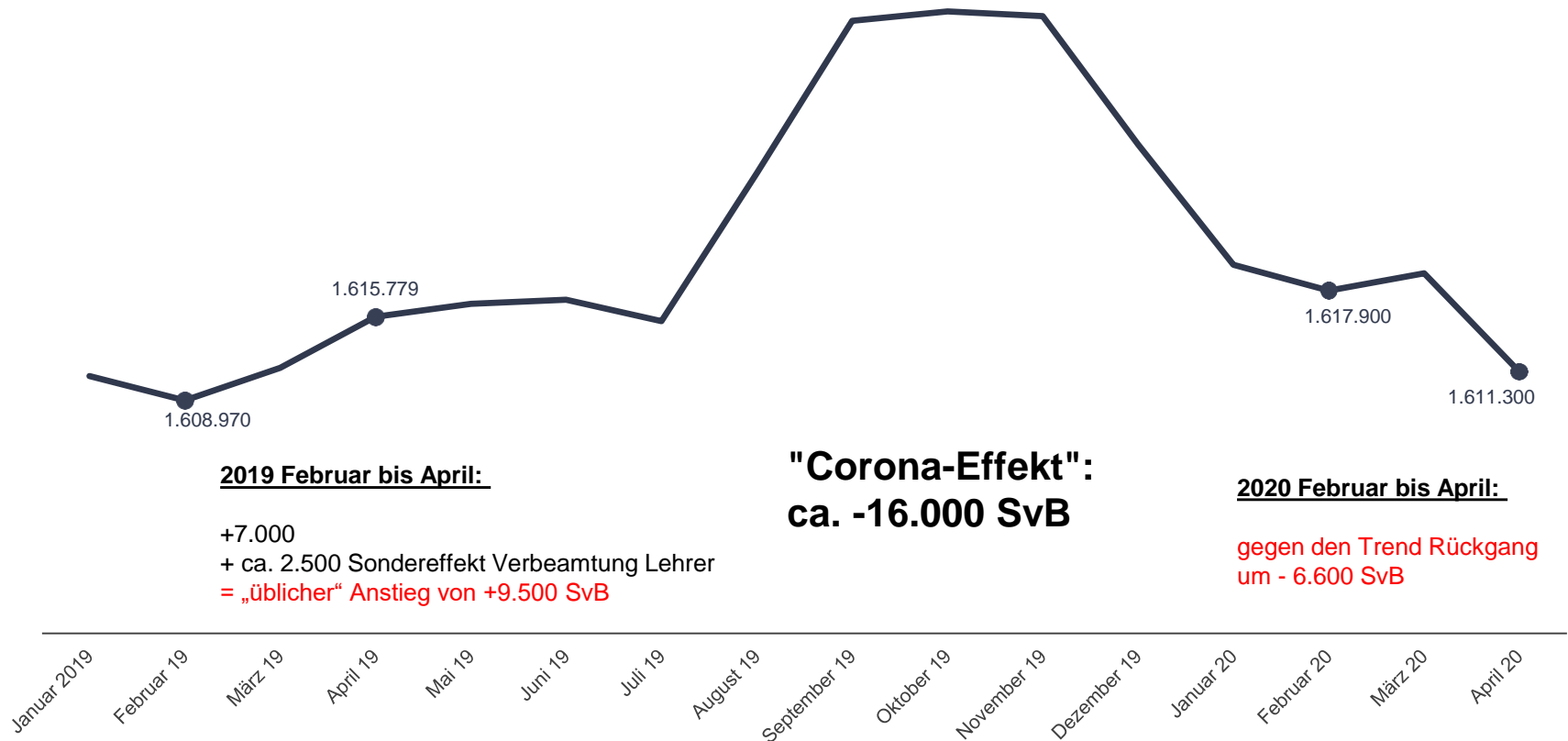

**2019 Februar bis April:**

+7.000  
+ ca. 2.500 Sondereffekt Verbeamtung Lehrer  
= „üblicher“ Anstieg von +9.500 SvB

**"Corona-Effekt":  
ca. -16.000 SvB**

**2020 Februar bis April:**

gegen den Trend Rückgang  
um - 6.600 SvB

# Sozialversicherungspflichtige Beschäftigung im Gastgewerbe stark betroffen

Corona-Effekt auf die sozialversicherungspflichtige Beschäftigung nach Branchen - TOP 5  
Sachsen

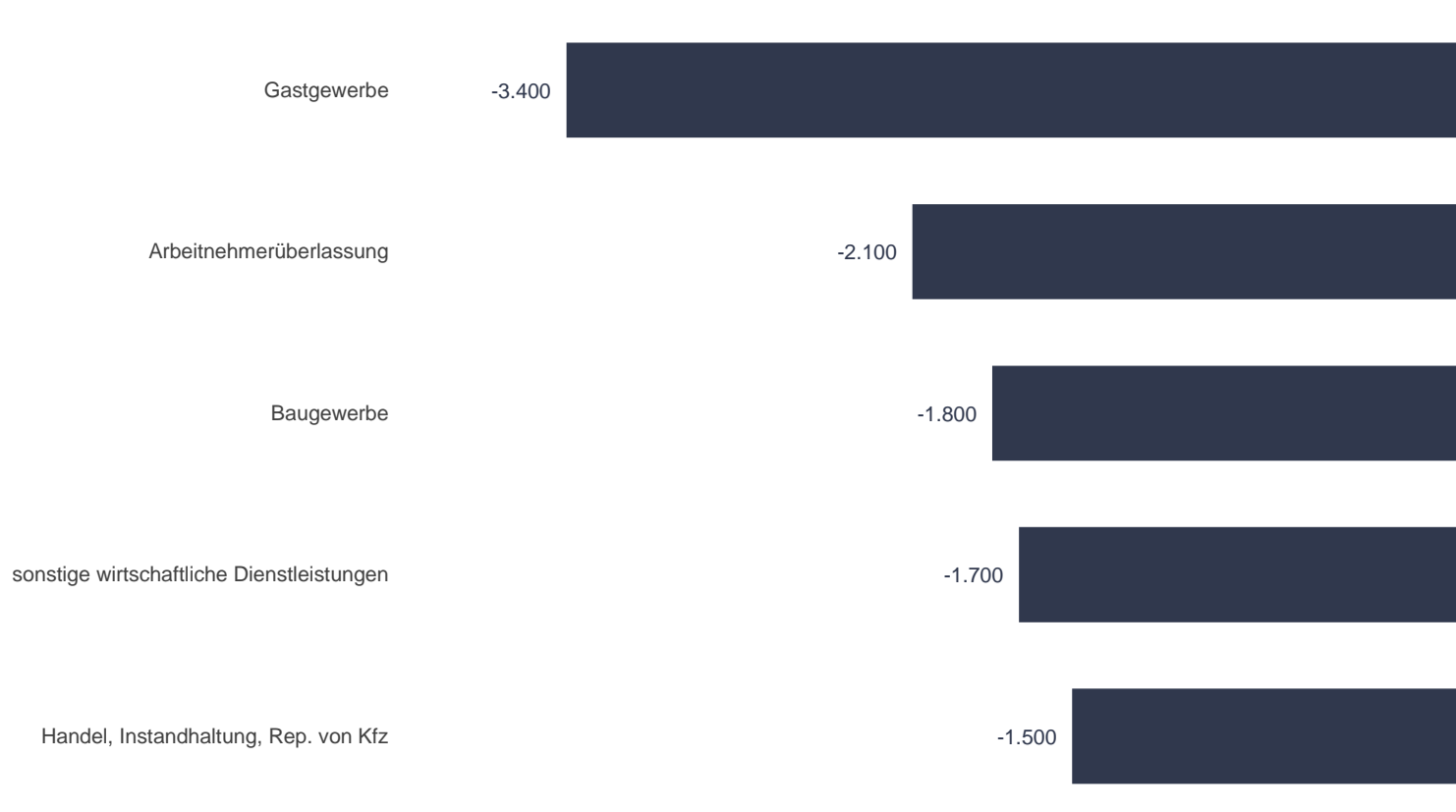

# Arbeitskräftenachfrage deutlich gesunken

## Bestand und Zugang gemeldeter Stellen im Jahresverlauf

Monatswerte, Sachsen



# Arbeitskräftenachfrage deutlich gesunken

## Stellenzugänge nach Wirtschaftszweigen

April bis Juni 2020 und Veränderung zum Vorjahresmonat in %, Sachsen

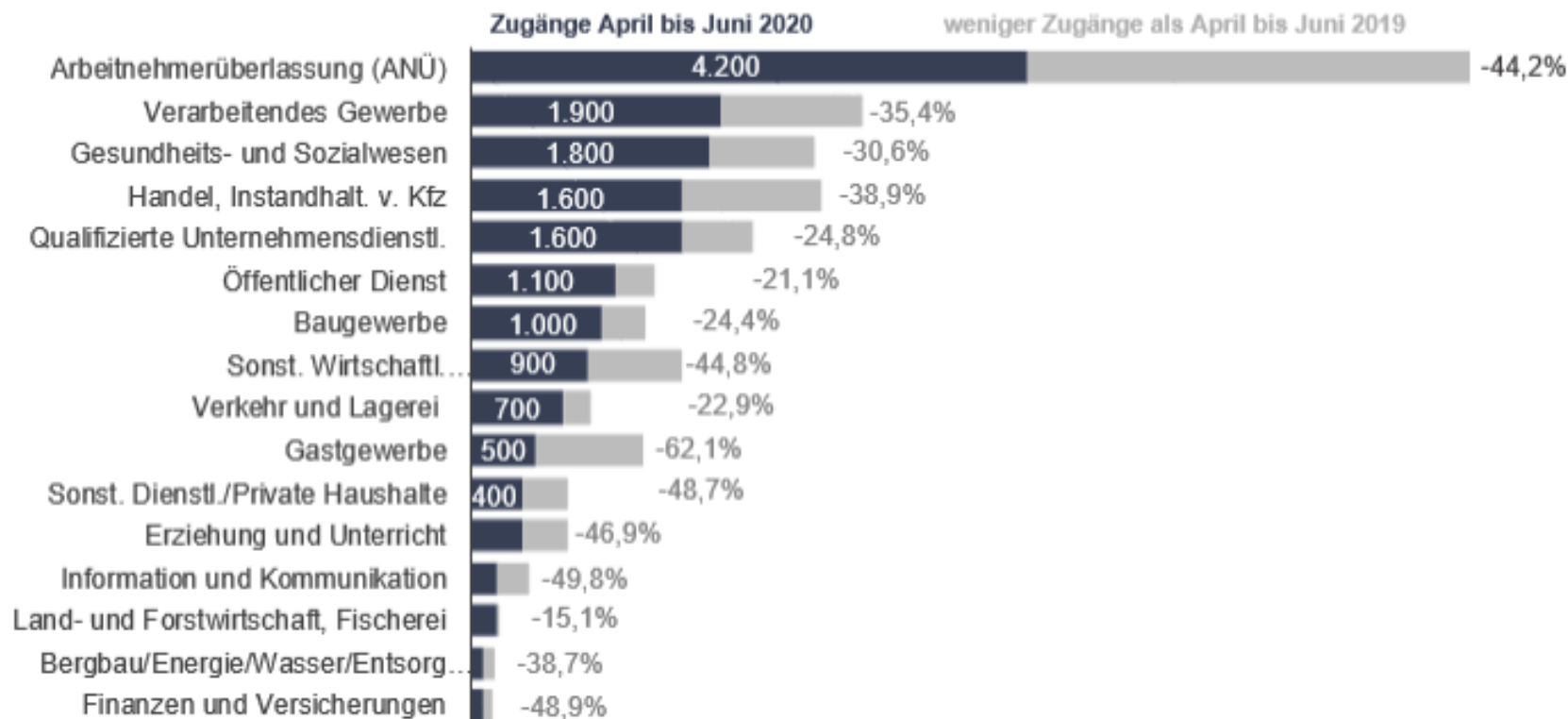

Quelle: Statistik der Bundesagentur für Arbeit

# Leistungsbezug in beiden Rechtskreisen deutlich gestiegen

## Bestand erwerbsfähige Leistungsberechtigte (SGB II) und ALG-Leistungsbeziehende (SGB III)

Sachsen

Zeitreihe Ursprungs- und saisonbereinigte Werte

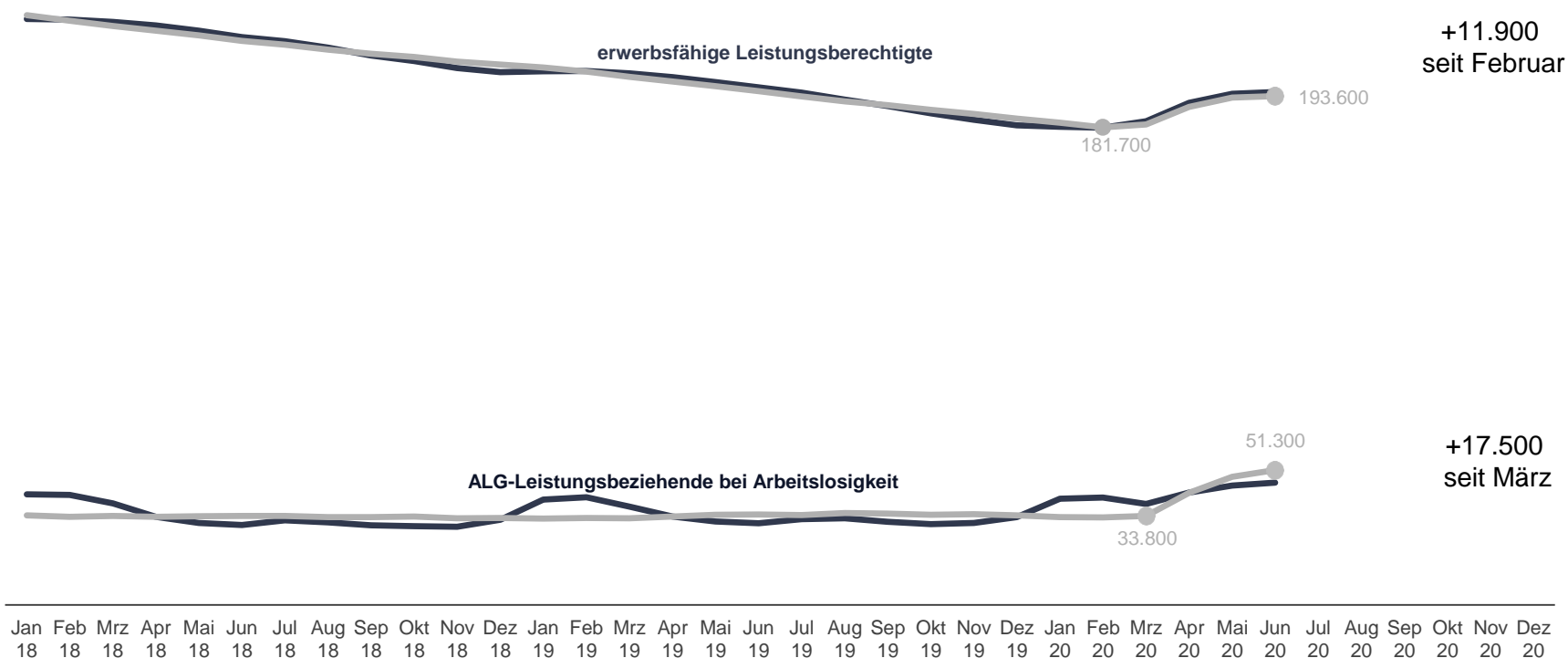

# **3. Weitere Besonderheiten der Entwicklungen in Sachsen**

# „Krisen-untypische“ Entwicklungen: Arbeitslosigkeit steigt in beiden Rechtskreisen

## Bestand Arbeitslose nach Rechtskreisen

Sachsen  
Zeitreihe

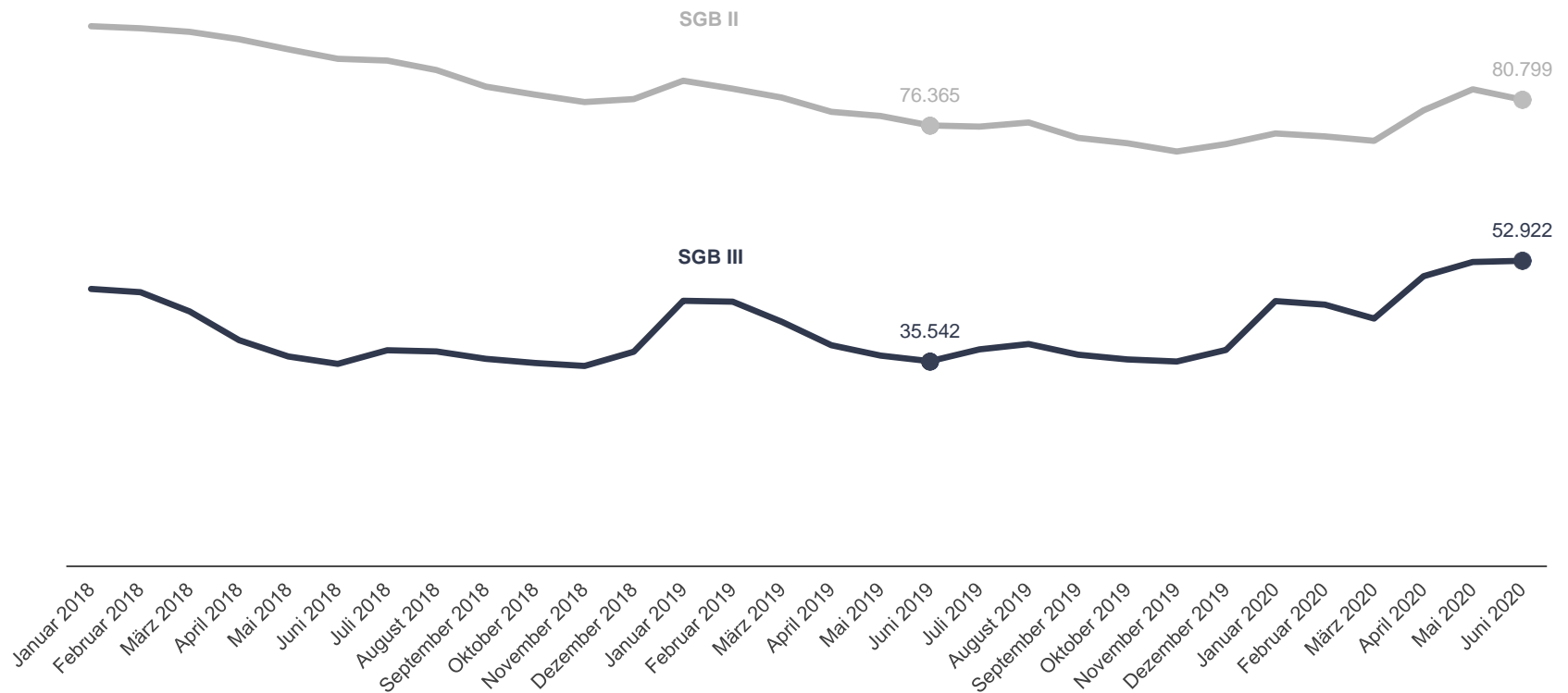



# „Krisen-untypische“ Entwicklungen: Unmittelbare Auswirkungen auf Langzeitarbeitslosigkeit

## Bestand Langzeitarbeitslose

Sachsen  
Zeitreihe

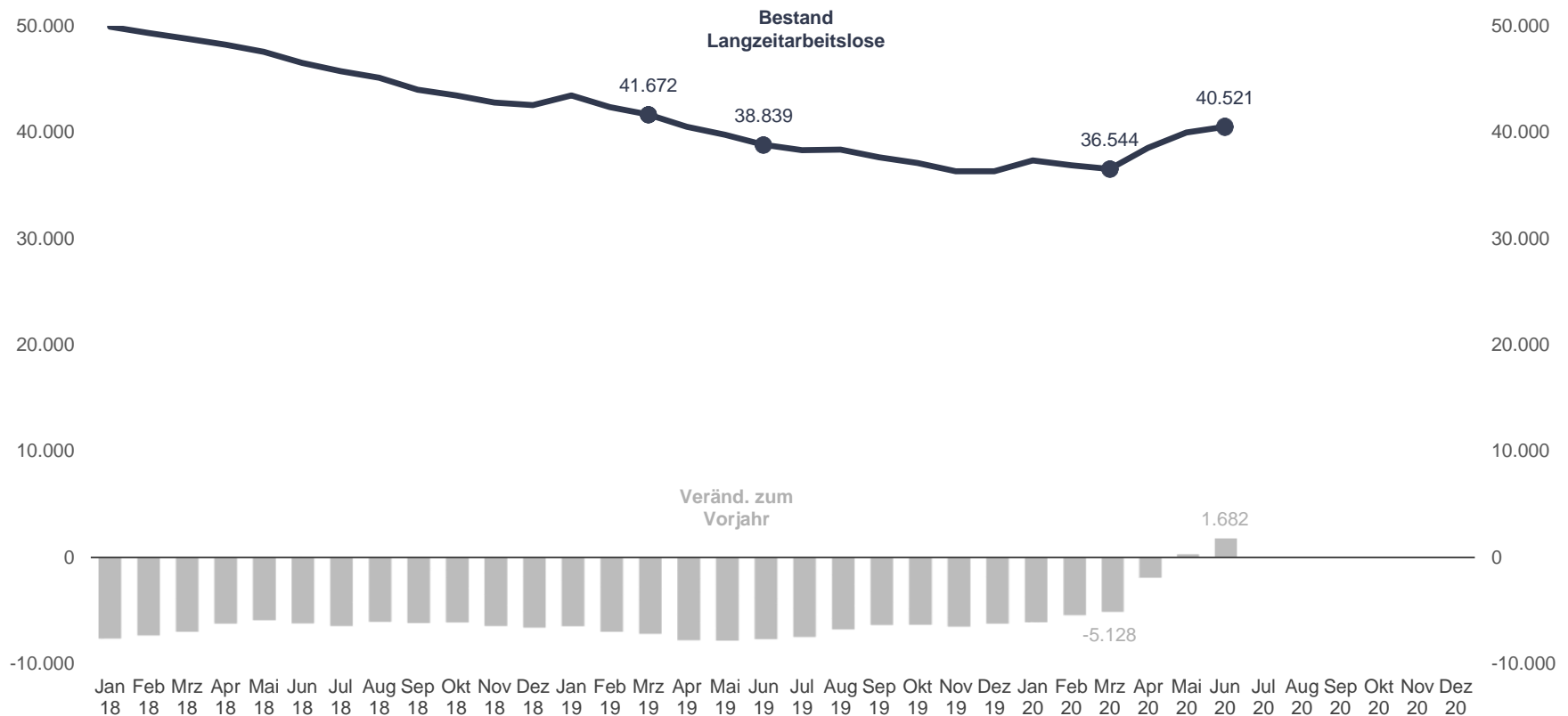

# Fazit

---

- Durch Corona-Krise bedingte Zuwächse der Arbeitslosigkeit sind
  - knapp zur Hälfte auf Austausch mit Beschäftigungssystem
  - zur anderen Hälfte auf Faktoren wie fehlende Entlastung in der Unterbeschäftigung zurück zu führen
- Auch bei Beschäftigung, Arbeitskräftenachfrage, Leistungsbezug Auswirkungen der Corona-Krise deutlich sichtbar
- Besonderheit gegenüber vorherigen Krisen: Auch SGB II-Arbeitslosigkeit und Langzeitarbeitslosigkeit unmittelbar deutlich betroffen



# Bundesagentur für Arbeit

## Statistik

[www.statistik.arbeitsagentur.de](http://www.statistik.arbeitsagentur.de)

### Kontakt:

Stefan Wyrwoll

Bundesagentur für Arbeit, Statistik-Service Südost

Nordostpark 14, 90411 Nürnberg

E-Mail: [Stefan.Wyrwoll@arbeitsagentur.de](mailto:Stefan.Wyrwoll@arbeitsagentur.de)

[Statistik-Service-Suedost@arbeitsagentur.de](mailto:Statistik-Service-Suedost@arbeitsagentur.de)



INSTITUT FÜR ARBEITSMARKT- UND  
BERUFSFORSCHUNG  
Die Forschungseinrichtung der Bundesagentur für Arbeit

# KURZARBEIT UND ARBEITSLOSIGKEIT ... DER VERGLEICH MIT 2009

Ifo Arbeitskreis Konjunkturbeobachtung

am 9. Juli 2020

Dr. Antje Weyh



# RAHMENBEDINGUNGEN

Generelle Anspruchsgrundlage für konjunkturelles Kurzarbeitergeld (KuG): § 95 SGB III ff:

Arbeitnehmerinnen und Arbeitnehmer haben Anspruch auf Kurzarbeitergeld, wenn

- ein erheblicher Arbeitsausfall mit Entgeltausfall vorliegt,
- die betrieblichen Voraussetzungen erfüllt sind,
- die persönlichen Voraussetzungen erfüllt sind
- und der Arbeitsausfall der Agentur für Arbeit angezeigt worden ist.

| <b>„normal“</b>                                                                                                                             | <b>aktuell – befristet bis 31.12.2021</b>                                               |
|---------------------------------------------------------------------------------------------------------------------------------------------|-----------------------------------------------------------------------------------------|
| Arbeitsausfall betrifft mindestens ein Drittel der Belegschaft                                                                              | Arbeitsausfall betrifft mindestens 10% der Belegschaft                                  |
| Kein KuG, wenn Arbeitsausfall durch die Nutzung von im Betrieb zulässigen Arbeitszeitschwankungen ganz oder teilweise vermieden werden kann | Kein Aufbau negativer Arbeitszeitsalden                                                 |
|                                                                                                                                             | anfallende Sozialversicherungsbeiträge werden den Arbeitgebern zu 100 Prozent erstattet |
| Gemäß § 11 Abs. 4 Arbeitnehmerüberlassungsgesetz kein KuG für Leiharbeiterinnen und Leiharbeiter                                            | KuG für Leiharbeiterinnen und Leiharbeiter möglich                                      |

# KURZARBEIT ... DER VERGLEICH MIT 2009 I

Personen, für die konjunkturelle Kurzarbeit beantragt wurde und Personen in Kurzarbeit im Verlauf der Rezessionen 2009 und 2020

## Deutschland

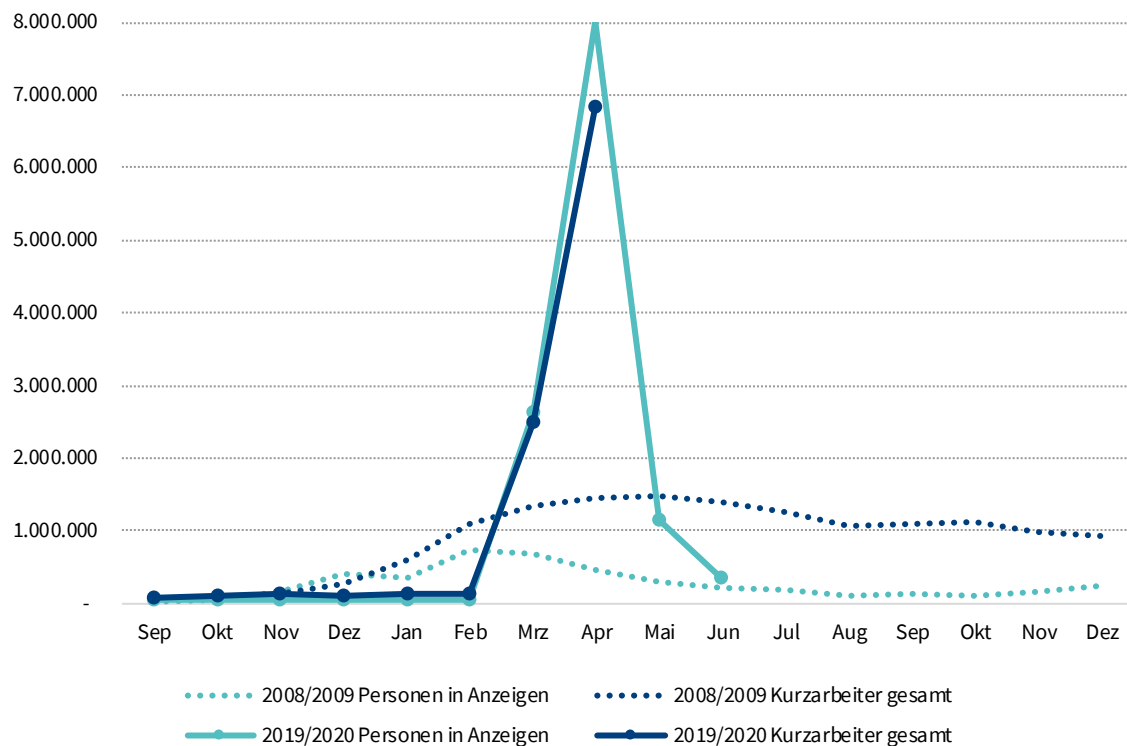

## Sachsen

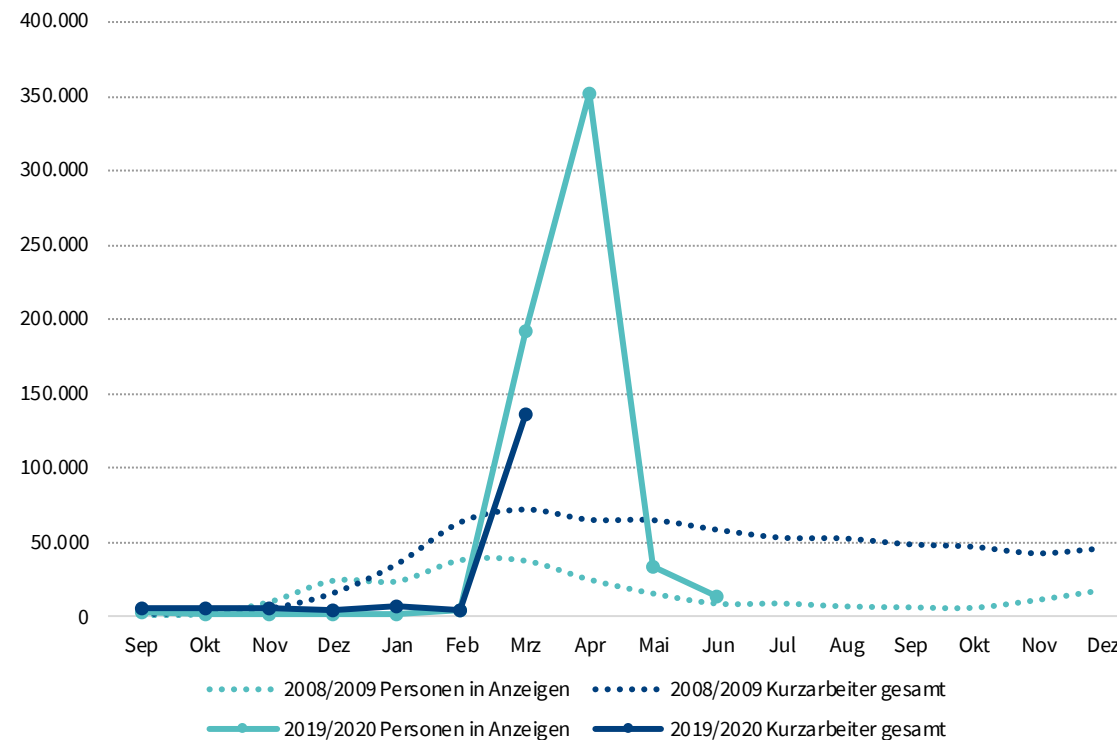

# KURZARBEIT ... DER VERGLEICH MIT 2009 II

Anteile der Beschäftigten, für die Kurzarbeit beantragt wurde, an allen SVB der Branche für die 15 jeweils beschäftigungsstärksten Branchen

## Deutschland

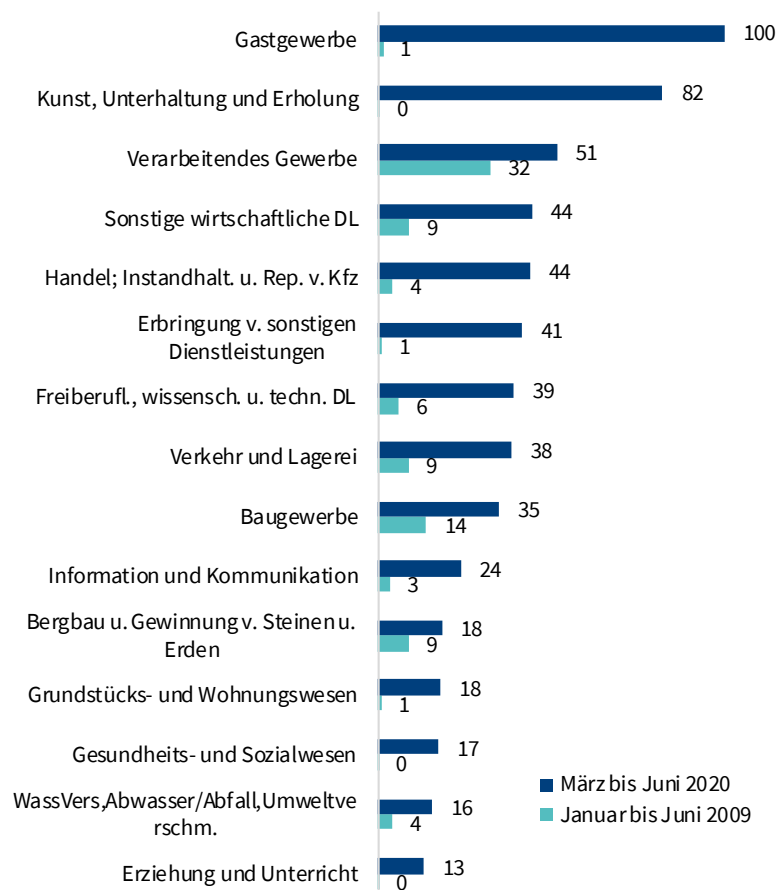

## Sachsen

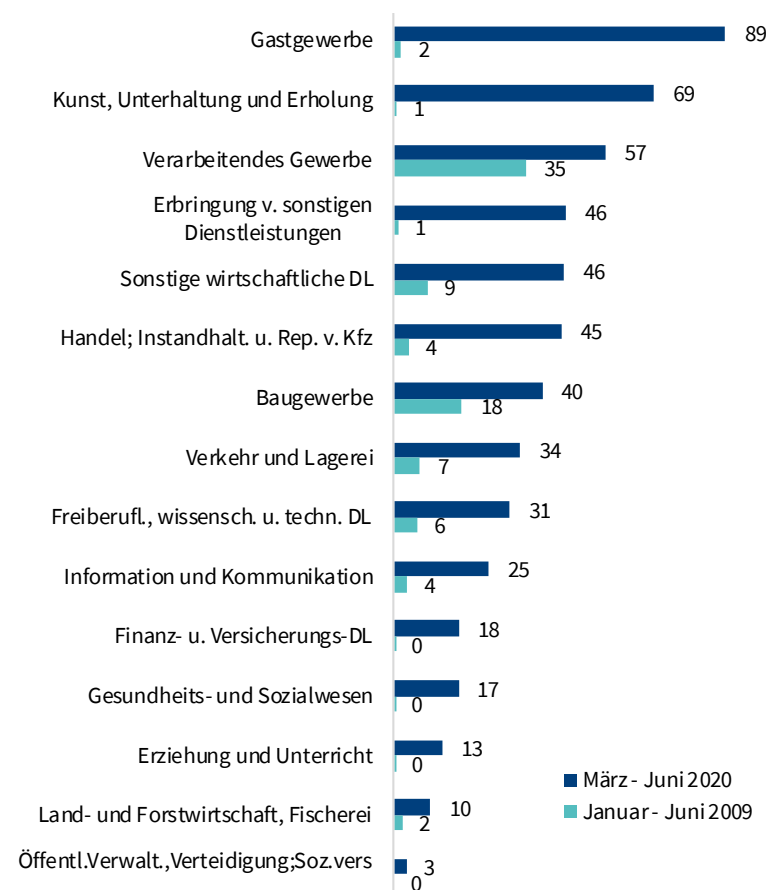

# ARBEITSLOSIGKEIT ... DER VERGLEICH MIT 2009 I

Abgänge aus der Arbeitslosigkeit in Beschäftigung und Zugänge in die Arbeitslosigkeit aus Beschäftigung am ersten Arbeitsmarkt im Verlauf der Rezessionen 2009 und 2020

## Deutschland

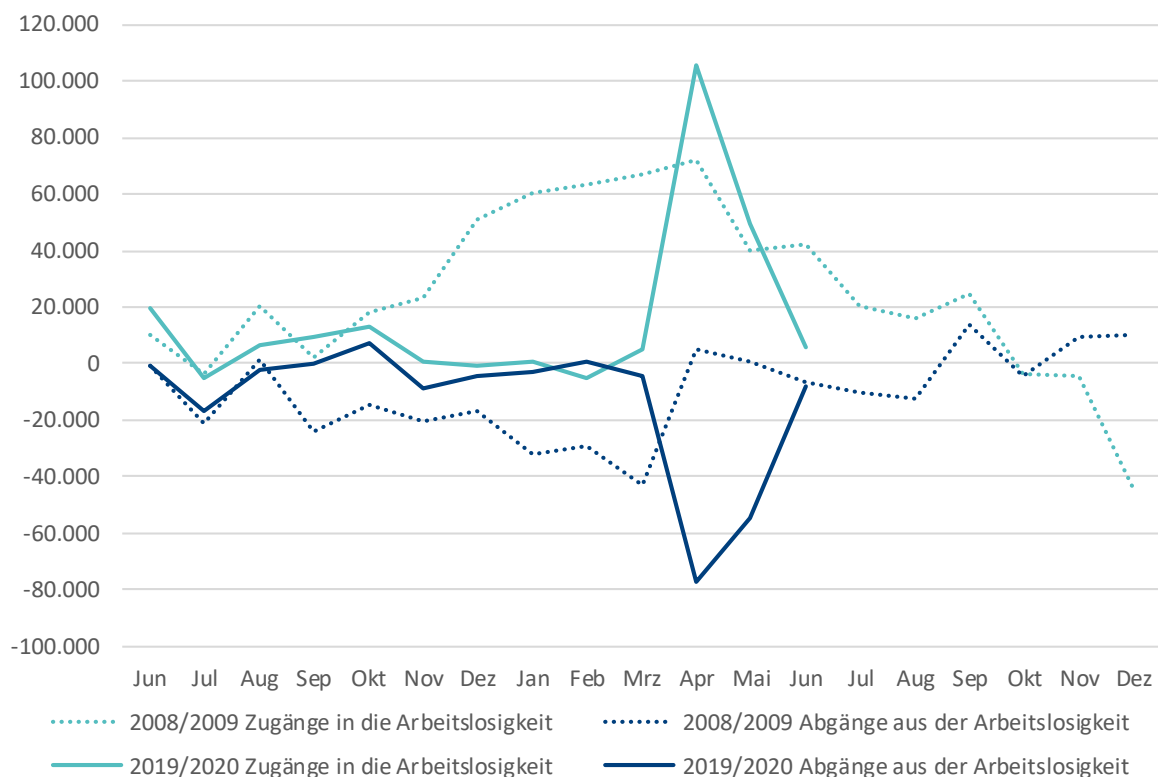

## Sachsen

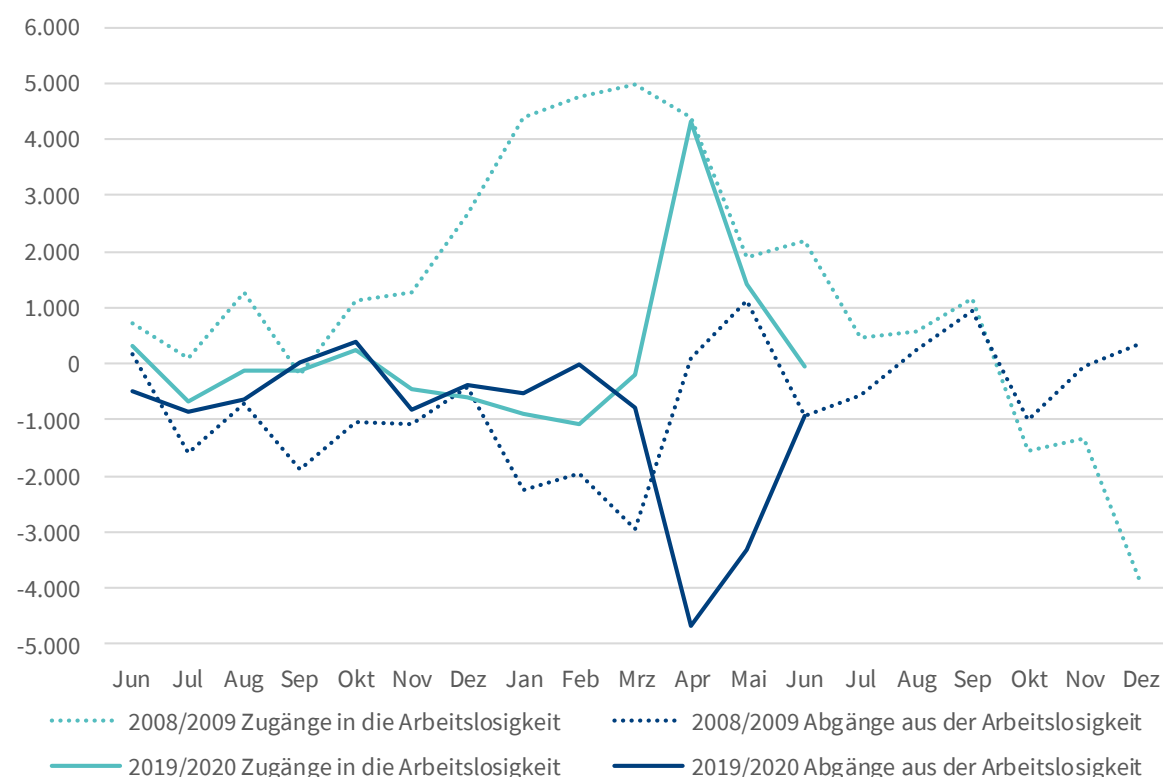



# ARBEITSLOSIGKEIT ... DER VERGLEICH MIT 2009 II

Anteil der kumulierten Zugänge in Arbeitslosigkeit im Vergleich zum Vorjahr an allen sozialversicherungspflichtig Beschäftigten der jeweiligen Branche für die 15 jeweils beschäftigungsstärksten Branchen

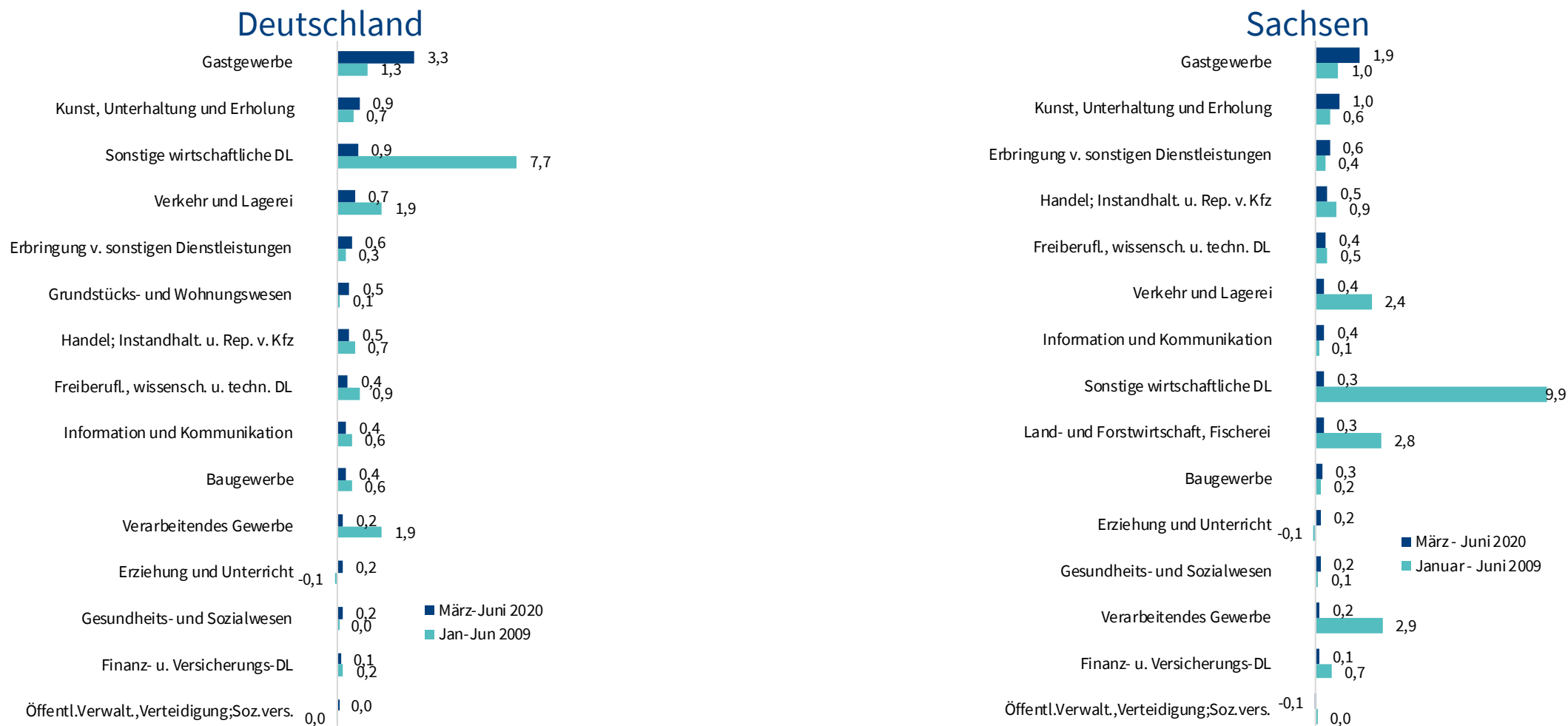

Quelle: Statistik der Bundesagentur für Arbeit, eigene Darstellung.

# FAZIT

---

## *... der Vergleich mit 2009*

- Deutlich mehr Personen in KuG-Anzeigen als 2009
- Branchen mit aktuell hohem KuG-Anteil nutzten zum Teil KuG in 2009 kaum.
  
- Zugänge in Arbeitslosigkeit aus Beschäftigung übersteigen zum Teil die Werte in 2009, Anstieg der Zugänge im Juni geringer als in Krise 2009 (Vgl. VJM)
- Rückgang der Neueinstellungen aus Arbeitslosigkeit unterschreiten die Werte aus 2009, Größenordnung der VÄ zum Vorjahr im Juni nahezu identisch mit Krise 2009

# KONTAKT

---

Dr. Antje Weyh

[antje.weyh@iab.de](mailto:antje.weyh@iab.de)

09.07.2020

# Deutsche Wirtschaft – es geht wieder aufwärts

*Dr. Robert Lehmann*

*ifo Zentrum für Makroökonomik und Befragungen*

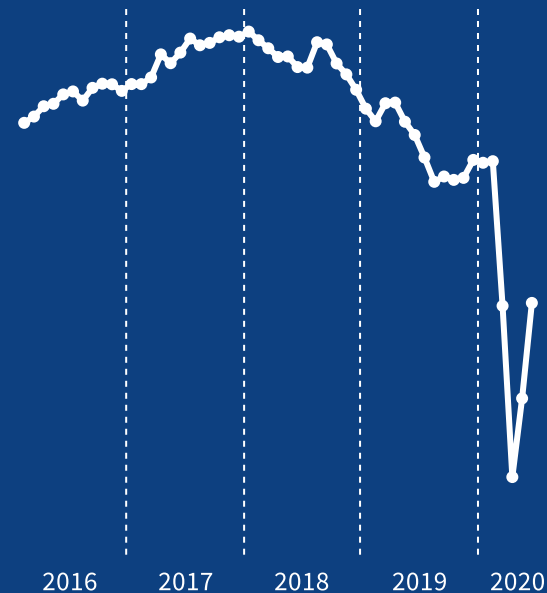

# Corona beherrscht die Weltwirtschaft

## Coronavirus: Neuinfektionen seit Januar 2020

Neuinfektionen pro Woche; pro 100 000 Einwohner

### A. Europa

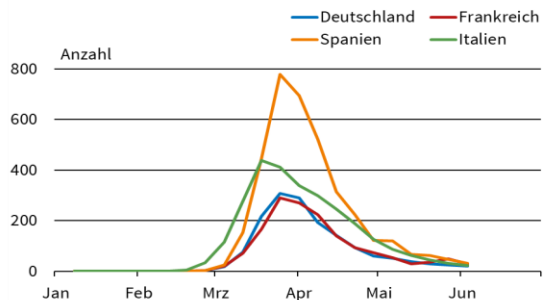

### B. USA und Vereinigtes Königreich

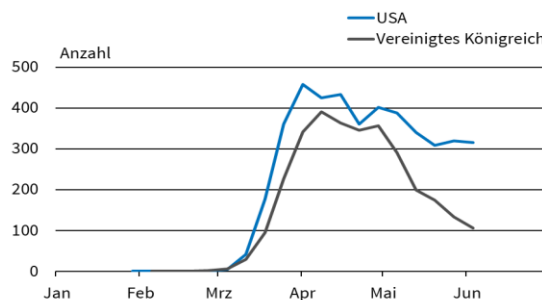

### C. Asien

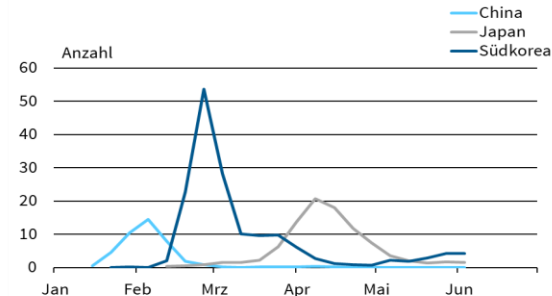

### D. Sonstige Länder

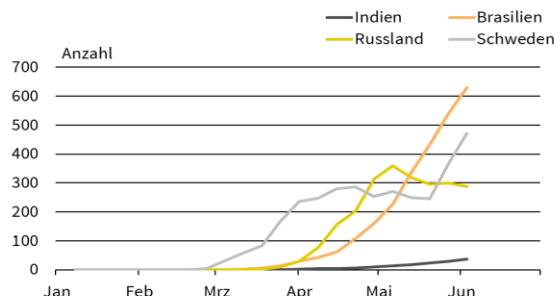

Quelle: Europäisches Zentrum für die Prävention und die Kontrolle von Krankheiten (ECDC); Robert Koch-Institut; Centers for Disease Control & Prevention; Public Health England; China National Health Commission; Japanese Ministry of Health, Labour & Welfare; Korea Ministry of Health & Welfare; Berechnungen des ifo Instituts.

© ifo Institut

# Shutdown in vielen Ländern – Unterschiede im Grad

Coronavirus: Eindämmungsmaßnahmen-Index <sup>a</sup>  
Tägliche Daten

## A. Europa

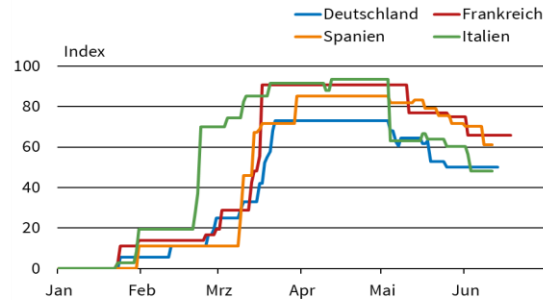

## B. USA und Vereinigtes Königreich

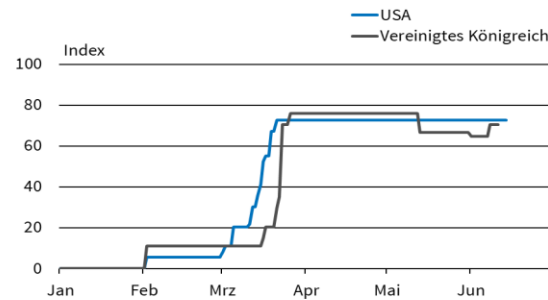

## C. Asien

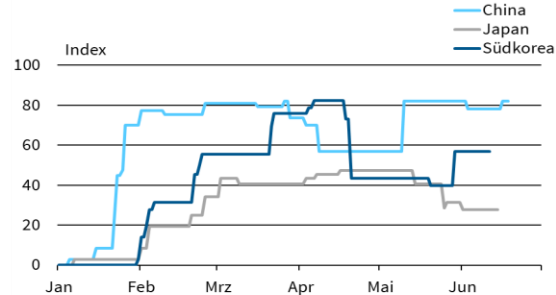

## D. Sonstige Länder

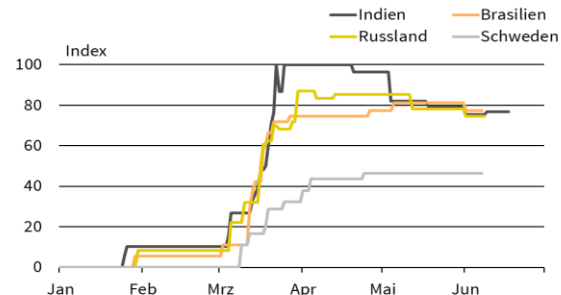

<sup>a</sup> Der Index errechnet sich aus der Anzahl und Strenge verschiedener Maßnahmen zur Eindämmung des Virus. Werte von 0 bedeuten keine, Werte von 100 sehr strenge Maßnahmen. Für eine detaillierte Beschreibung, vgl. Hale et al. (2020).  
Quelle: Oxford COVID-19 Government Response Tracker.

© ifo Institut

# 1. Quartal 2020 deutet auf schwerste Rezession hin

Indikatoren zur realwirtschaftlichen Entwicklung in der Welt

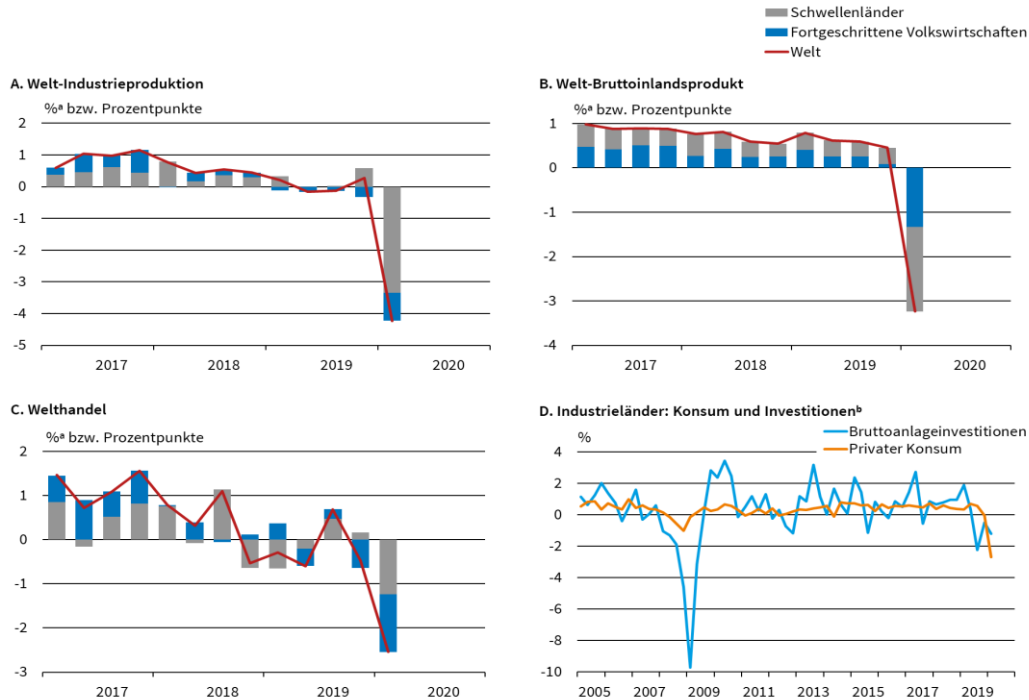

<sup>§</sup> Veränderung gegenüber dem Vorquartal. <sup>§</sup> Gewichtungen basierend auf dem BIP des Vorjahres.  
Quelle: Eurostat; CPB Netherlands Bureau of Policy Analysis; OECD; Nationale Statistiken; Berechnungen des ifo Instituts.

© ifo Institut

# Sorgenkind USA

## Arbeitslose und Beschäftigte in den USA

A. Erstanträge auf Arbeitslosenunterstützung

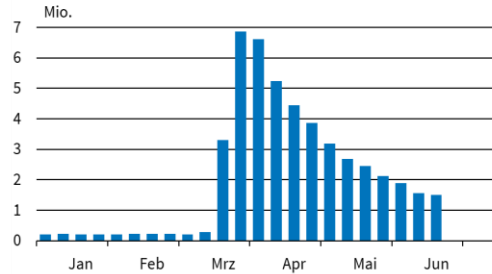

B. Arbeitslosenquote seit 1970

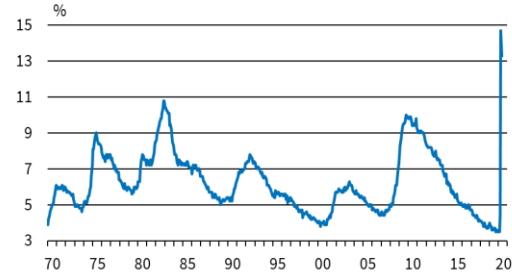

D. Beschäftigung im Jahr 2020

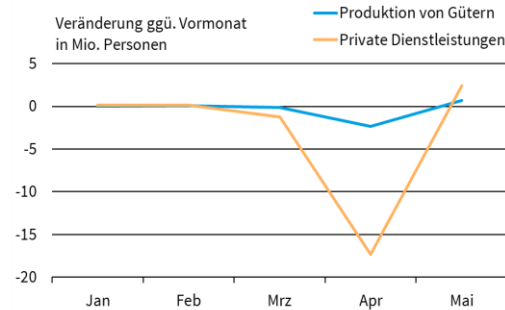

C. Arbeitslose: temporär vs. nicht-temporär

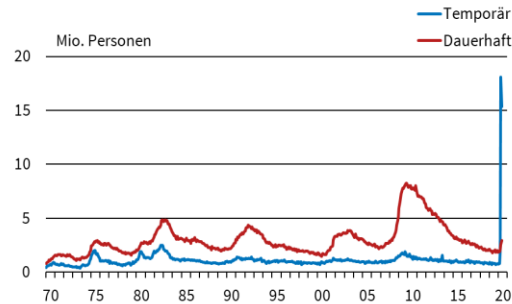

Quelle: US Department of Labor; US Bureau of Labor Statistics.

© ifo Institut



# Lage und Prognose der Weltwirtschaft

## Annahmen / Risiken

- Keine zweite Infektionswelle im Winterhalbjahr 2020/2021
- Shutdowns greifen und Neuinfektionszahlen gehen auf ein Minimum zurück
- Allmähliche Lockerung aller staatlichen Eindämmungsmaßnahmen
- Keine Neuausrichtung internationaler Wertschöpfungsketten
- Hohe Verschuldungsquoten einiger Staaten
- Ölpreis (Brent) bleibt auf relativ niedrigem Niveau
  - 2020: 40,4 US-Dollar
  - 2021: 41,5 US-Dollar

# Produktionsverluste im Prognosezeitraum

## Bruttoinlandsprodukt und Produktionspotenzial

A. Reales BIP in der Welt <sup>a</sup>

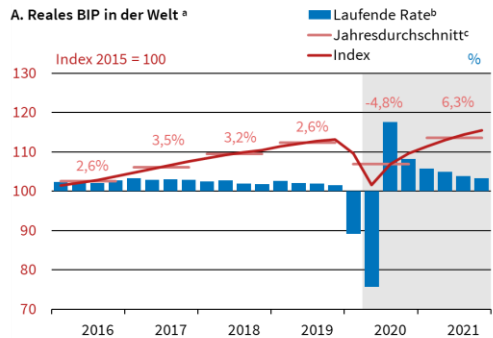

B. USA <sup>d</sup>

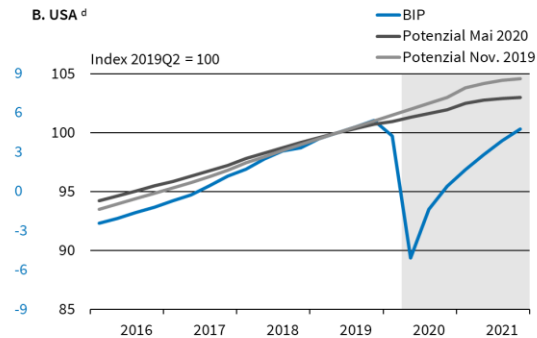

C. Euroraum <sup>d</sup>

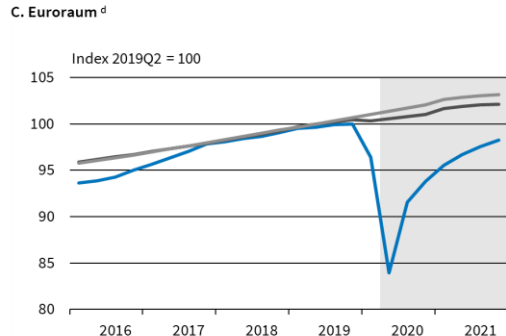

D. Vereinigtes Königreich <sup>d</sup>

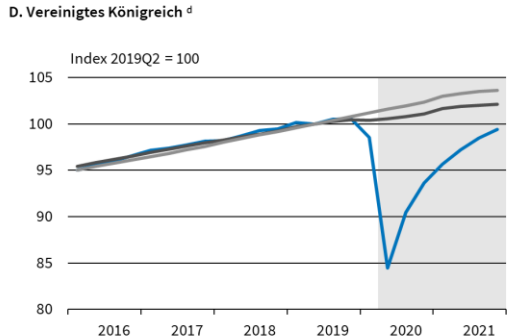

<sup>a</sup> Saisonbereinigter Verlauf. <sup>b</sup> Veränderung gegenüber dem Vorquartal in %.

<sup>c</sup> Zahlenangaben: Veränderung gegenüber dem Vorjahr. <sup>d</sup> Jährliche Daten zum Potenzial wurden zu Quartalen interpoliert.

Quelle: Europäische Kommission; Nationale Statistiken; Berechnungen des ifo Instituts; ab 2. Quartal 2020: Prognose des ifo Instituts.

© ifo Institut

# Lage der deutschen Wirtschaft

Was wir (mittlerweile) **wissen**

- Tiefe des Shutdowns im April 2020
- Fiskalische Maßnahmen der Regierung
- Tiefpunkt durchschritten
- Schwerste Rezession der Nachkriegszeit

Was wir **annehmen**

- Dauer der Erholung
- „Corona-Verluste“ (z.B. im Zuge von Insolvenzen)

# Tiefe des Shutdown

Veränderung der Wirtschaftsleistung während des Shutdowns  
In % gegenüber der Leistung vor Ausbruch der Coronakrise

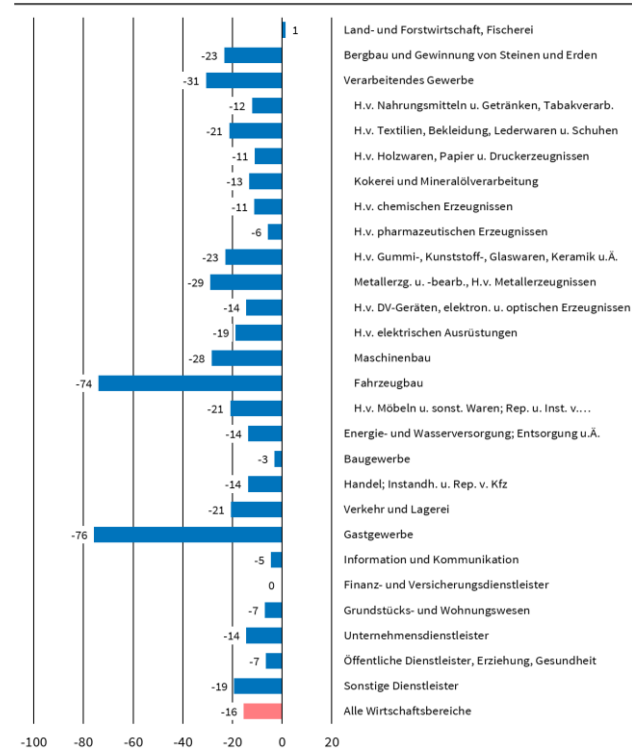

Quelle: Statistisches Bundesamt; ifo Konjunkturumfragen; Schätzungen des ifo Instituts.

© ifo Institut

# Finanzpolitische Maßnahmen im Corona-Hilfspaket

| Maßnahme                                                                    | 2020                | 2021                |
|-----------------------------------------------------------------------------|---------------------|---------------------|
| Maßnahmen mit Auswirkungen auf den Finanzierungssaldo                       |                     |                     |
| <i>Zuschüsse an KMU</i>                                                     | -25,0 Mrd. €        | +25,0 Mrd. €        |
| <i>Globale Mehrausgaben der Länder</i>                                      | -34,0 Mrd. €        | +34,0 Mrd. €        |
| <i>Ausweitung Kurzarbeitergeld</i>                                          | -4,2 Mrd. €         | +4,2 Mrd. €         |
| <b>Summe</b>                                                                | <b>-77,1 Mrd. €</b> | <b>+74,2 Mrd. €</b> |
| Kredit- und Beteiligungsprogramme<br>(z.B. Wirtschaftsstabilisierungsfonds) | -250,0 Mrd. €       |                     |
| Bürgschaften und Gewährträgerhaftung<br>(z.B. Kredit-Bazooka)               | -1.003,0 Mrd. €     |                     |

Quellen: Finanzministerien der Länder, Bundesregierung, Berechnungen des ifo Instituts.

# Finanzpolitische Maßnahmen des Konjunkturpakets

| Maßnahme                                                                       | 2020         | 2021         |
|--------------------------------------------------------------------------------|--------------|--------------|
| Belastungen (-) und Entlastungen (+) des gesamtstaatlichen Haushalts in Mrd. € |              |              |
| Steuern                                                                        | -28,1        | -6,2         |
| Subventionen                                                                   | -4,8         | -12,2        |
| Transfers                                                                      | -39,8        | -14,8        |
| Investive Ausgaben                                                             | -14,0        | -14,1        |
| <b>Insgesamt (in Mrd. € oder in % des BIP)</b>                                 | <b>-86,7</b> | <b>-47,2</b> |
|                                                                                | <b>-2,6%</b> | <b>-1,3%</b> |

Quellen: Bundesregierung, Berechnungen und Schätzungen des ifo Instituts.

# Exkurs: Auswirkungen des Konjunkturpakets I

Simulation der Auswirkungen mithilfe des ifo-DSGE-Modells

- Umfassendes Makromodell
- 3 Regionen: Deutschland, Rest des Euroraums und Rest der Welt
- Nominale und reale Rigiditäten
- Konjunkturpaket als Fiscal-News-Shock modelliert
- Unternehmen, Haushalte, Zentralbank und Staat

# Exkurs: Auswirkungen des Konjunkturpakets II

| Jahr | Effekt auf die Jahreswachstumsrate des realen BIP |
|------|---------------------------------------------------|
| 2020 | 0,9%                                              |
| 2021 | -0,3%                                             |
| 2022 | -0,5%                                             |
| 2023 | -0,1%                                             |
| 2024 | 0,0%                                              |

Quelle: ifo-DSGE-Modell; Berechnungen des ifo Instituts.



# Tiefpunkt durchschritten

ifo Geschäftsklima Deutschland

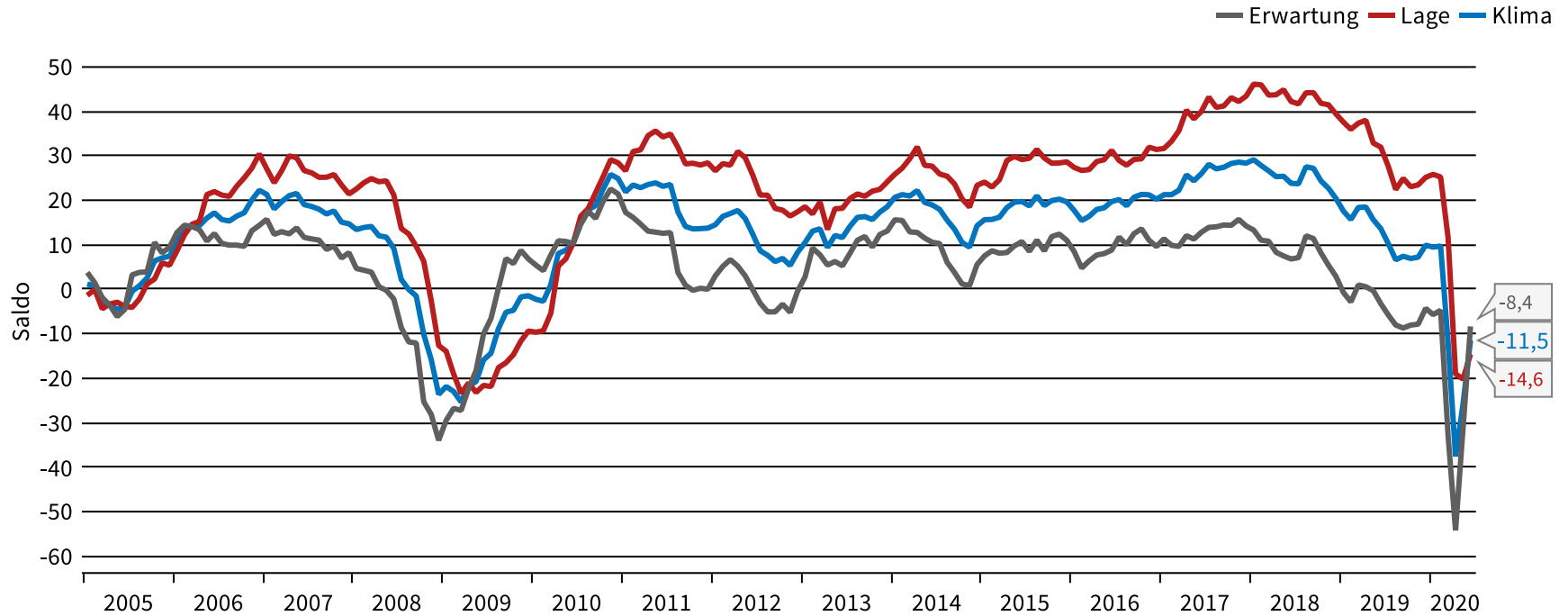

© ifo Institut

# Schwerste Rezession der Nachkriegszeit

## Reales Bruttoinlandsprodukt in Deutschland

Saison- und kalenderbereinigter Verlauf

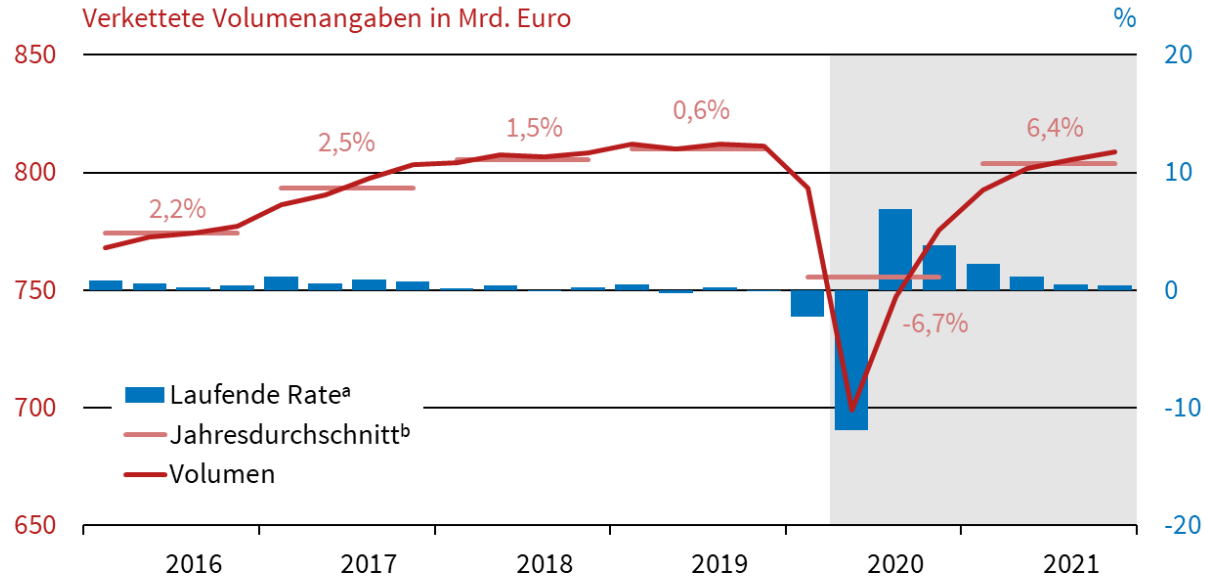

<sup>a</sup> Veränderung gegenüber dem Vorquartal in %.

<sup>b</sup> Zahlenangaben: Veränderung der Ursprungswerte gegenüber dem Vorjahr.

Quelle: Statistisches Bundesamt; Berechnungen des ifo Instituts;

ab 2. Quartal 2020: Prognose des ifo Instituts.

© ifo Institut

# Annahme: Dauer der Erholung

Dauer der Normalisierung der aktuellen Geschäftstätigkeit  
In Monaten

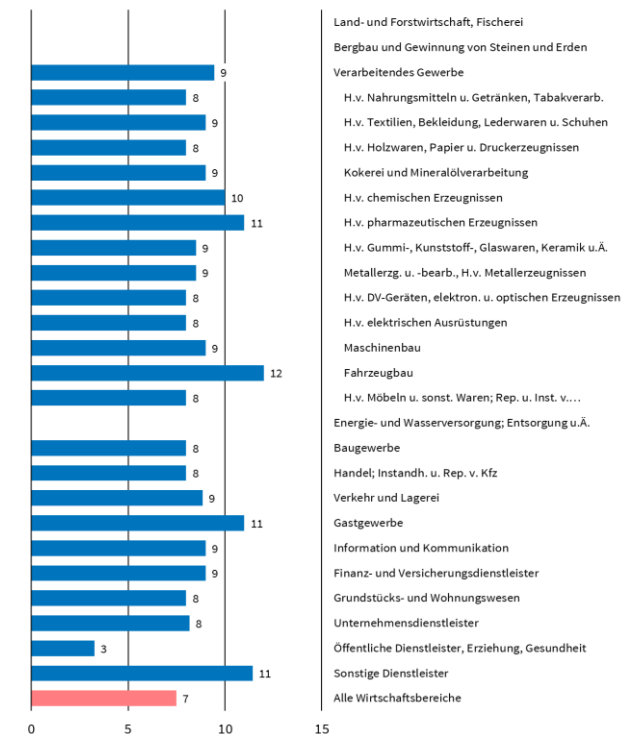

Quelle: ifo Konjunkturumfragen.

© ifo Institut

# Annahme: „Corona-Verluste“

- Normalisierung bei Menge an Gütern und Dienstleistungen vor Ausbruch (Q4-2019)
- Berücksichtigung zunehmender Unternehmensinsolvenzen  
(Creditreform: +20% Anstieg der Insolvenzen ggü. Vorjahr, ifo: 21% der Firmen sehen ihre Existenz bedroht)
- Plausibilisierung des neuen Potentialpfades und Berechnung des Verlustes
- Normalisierungsniveau in Q1-2021, welches 2% bzw. 60 Mrd. € unter Q4-2019 liegt

# Entstehungsrechnung I

ifo Geschäftsklima Verarbeitendes Gewerbe

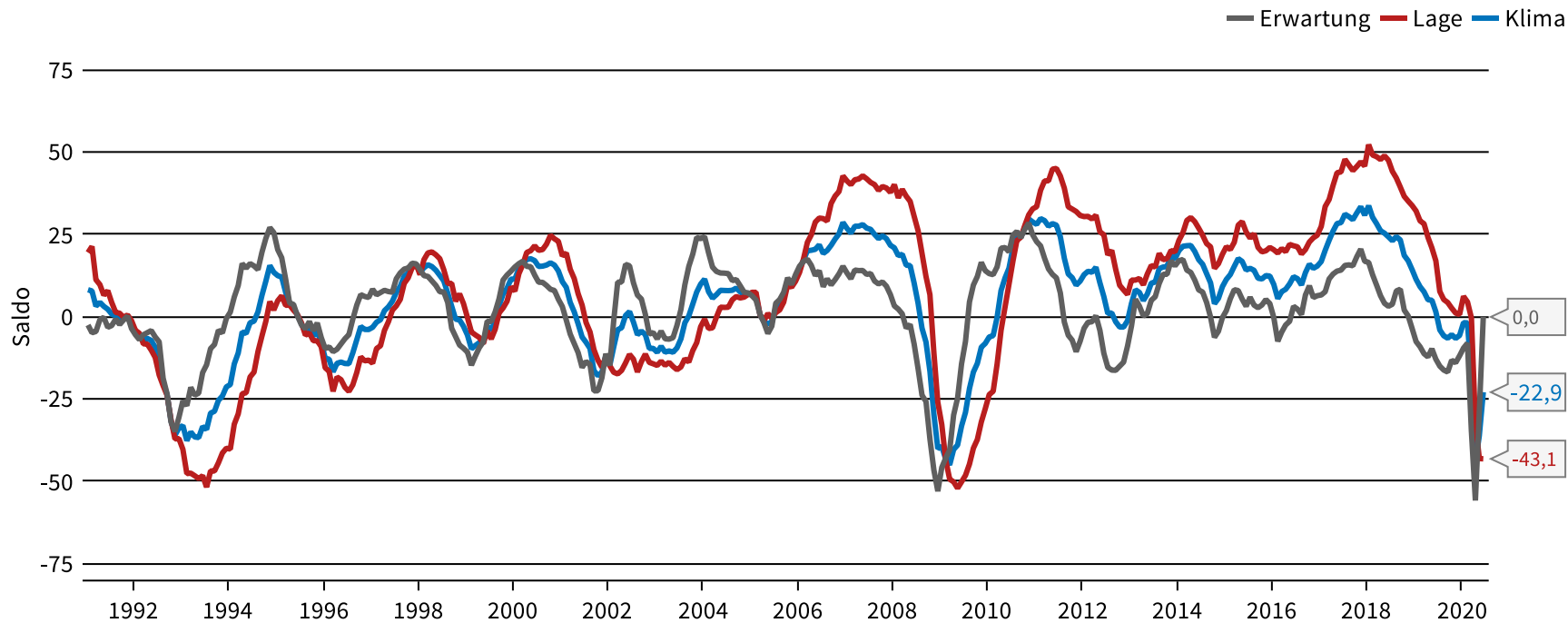

© ifo Institut

# Entstehungsrechnung II

ifo Geschäftsklima Dienstleister

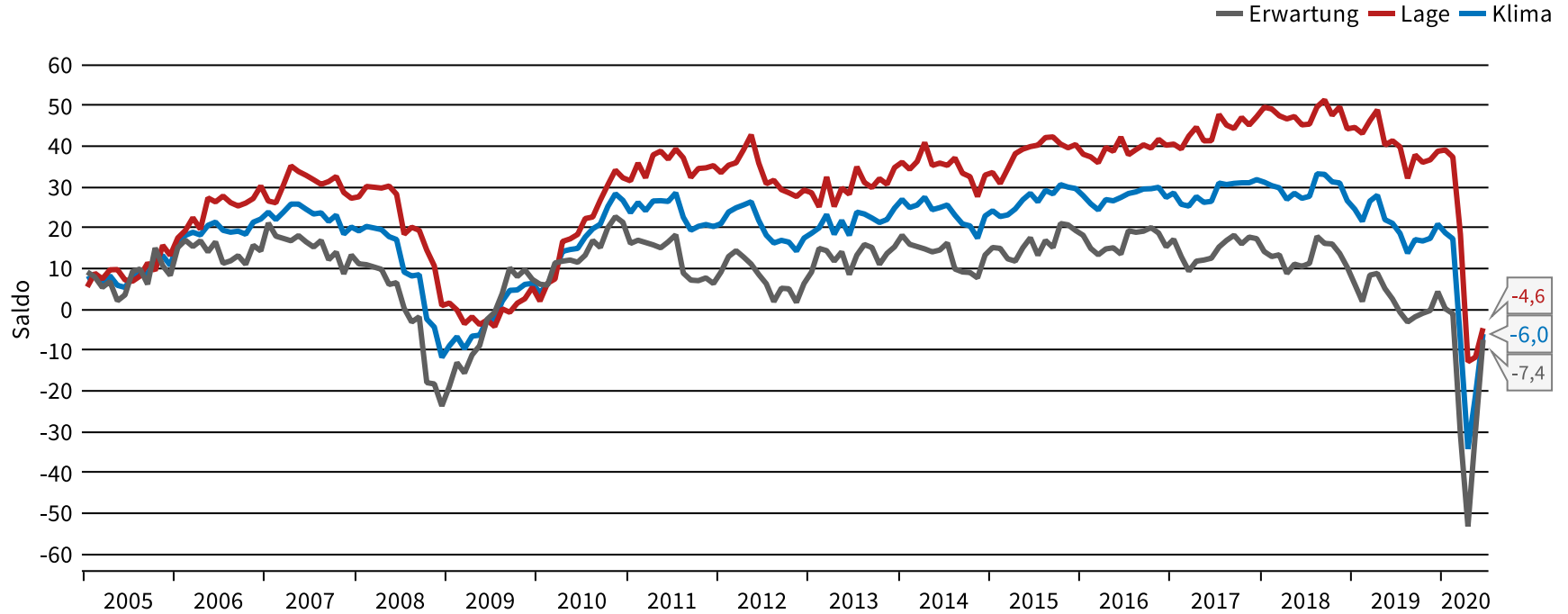

© ifo Institut

# Entstehungsrechnung III

| Aggregat / Bereich                     | 2020   | 2021  |
|----------------------------------------|--------|-------|
| Bruttoinlandsprodukt                   | -6,7%  | 6,4%  |
| Verarbeitendes Gewerbe                 | -13,7% | 13,3% |
| Baugewerbe                             | -0,1%  | 1,5%  |
| Handel, Verkehr, Gastgewerbe           | -11,4% | 7,6%  |
| Information und Kommunikation          | 0,0%   | 5,4%  |
| Finanz- und Versicherungsdienstleister | 0,6%   | 0,4%  |
| Grundstücks- und Wohnungswesen         | -1,7%  | 4,3%  |
| Unternehmensdienstleister              | -5,9%  | 5,0%  |
| Öffentliche Dienstleister              | 0,0%   | 3,8%  |
| Sonstige Dienstleister                 | -10,3% | 7,1%  |

# Frühindikatoren für den Export

## Frühindikatoren für den Export

Saisonbereinigter Verlauf

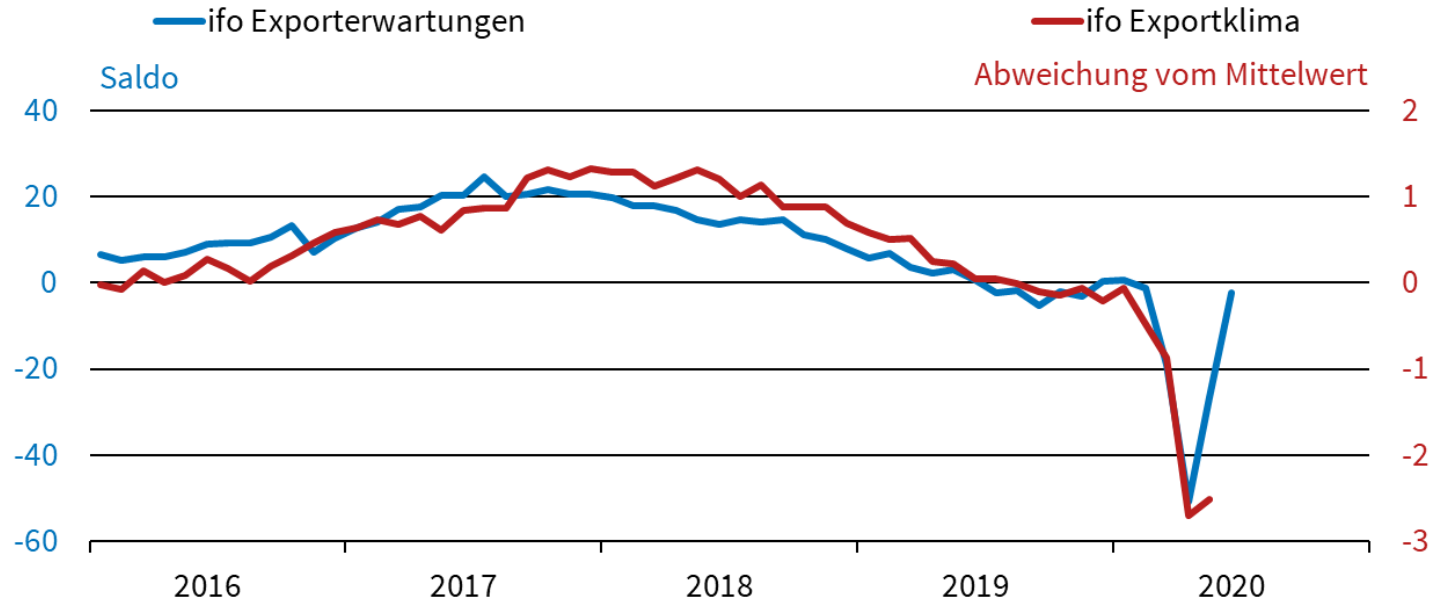

Quelle: ifo Konjunkturumfragen; Deutsche Bundesbank; internationale und nationale Statistikämter;  
Berechnungen des ifo Instituts.

© ifo Institut



# Massiver Einbruch im Außenhandel

## Reale Exporte

Saison- und kalenderbereinigter Verlauf

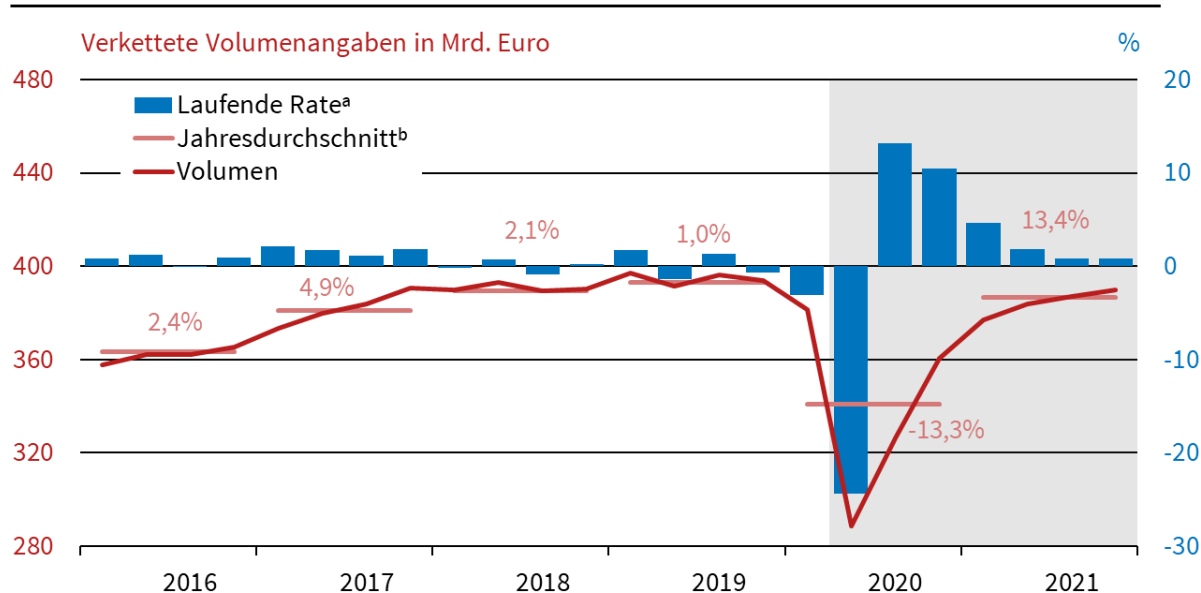

<sup>a</sup> Veränderung gegenüber dem Vorquartal in %.

<sup>b</sup> Zahlenangaben: Veränderung der Ursprungswerte gegenüber dem Vorjahr.

Quelle: Statistisches Bundesamt; Berechnungen des ifo Instituts;

ab 2. Quartal 2020: Prognose des ifo Instituts.

© ifo Institut

# Gestiegene Unsicherheit

## ifo Kredithürde und Unsicherheitsmaß im Verarbeitendem Gewerbe

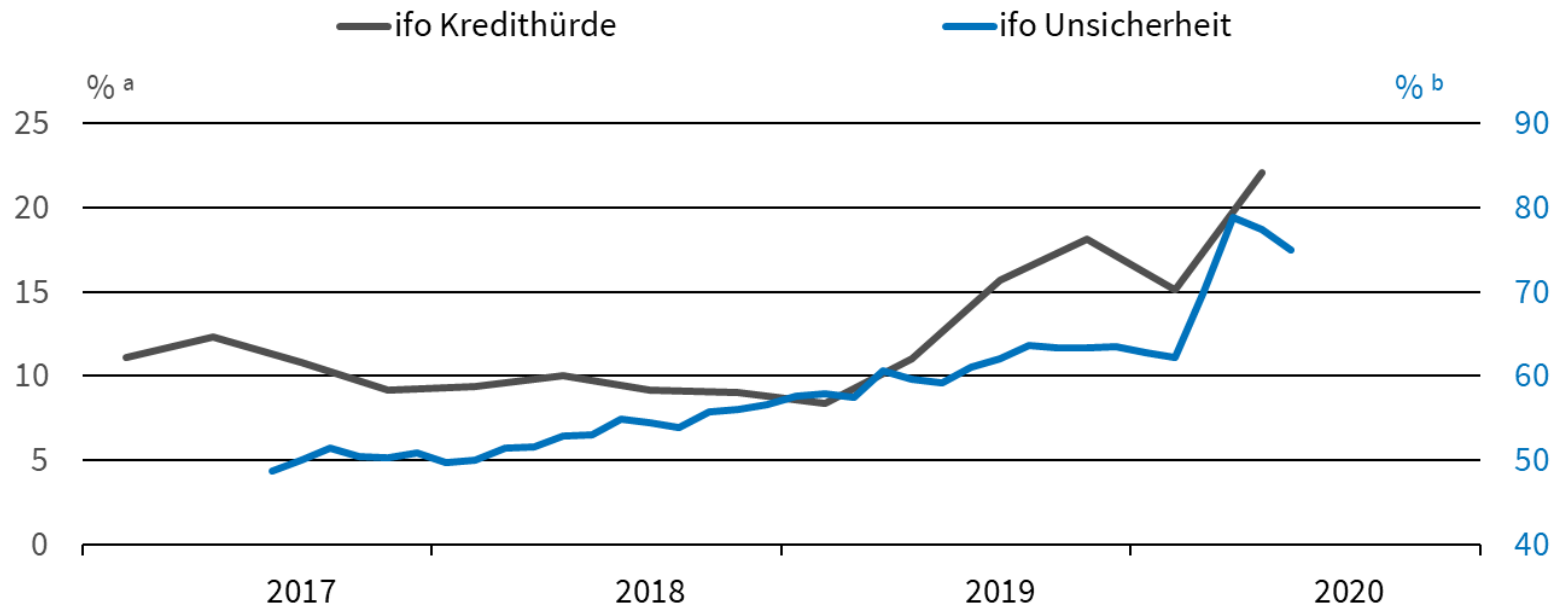

<sup>a</sup> Anteil der Unternehmen, die eine restriktive Kreditvergabe der Banken melden.

<sup>b</sup> Mittelwert der Unternehmensantworten auf einer Skala von 0 bis 100.

© ifo Institut

# Prognose der Bruttoanlageinvestitionen

## Reale Bruttoanlageinvestitionen

Veränderungen gegenüber Vorjahr in %

|                                  | Anteile in<br>% <sup>a</sup> | 2018       | 2019       | 2020         | 2021        |
|----------------------------------|------------------------------|------------|------------|--------------|-------------|
| <b>Bauten</b>                    | <b>48,6</b>                  | <b>2,5</b> | <b>3,8</b> | <b>1,0</b>   | <b>1,7</b>  |
| Wohnungsbau                      | 29,7                         | 3,0        | 4,0        | 2,2          | 1,7         |
| Nichtwohnungsbau                 | 19,0                         | 1,7        | 3,5        | -0,8         | 1,6         |
| Gewerblicher Bau                 | 13,2                         | 0,6        | 2,2        | -2,3         | 1,8         |
| Öffentlicher Bau                 | 5,8                          | 4,3        | 6,5        | 2,3          | 1,3         |
| <b>Ausrüstungen</b>              | <b>33,2</b>                  | <b>4,4</b> | <b>0,6</b> | <b>-19,9</b> | <b>18,7</b> |
| <b>Sonstige Anlagen</b>          | <b>18,1</b>                  | <b>4,3</b> | <b>2,7</b> | <b>1,1</b>   | <b>2,2</b>  |
| <b>Bruttoanlageinvestitionen</b> | <b>100</b>                   | <b>3,5</b> | <b>2,6</b> | <b>-5,7</b>  | <b>6,4</b>  |

*nachrichtlich:*

|                                              |      |     |     |       |     |
|----------------------------------------------|------|-----|-----|-------|-----|
| <i>Unternehmensinvestitionen<sup>b</sup></i> | 59,3 | 3,4 | 1,5 | -10,8 | 8,8 |
|----------------------------------------------|------|-----|-----|-------|-----|

<sup>a</sup> Bezogen auf das Jahr 2018. <sup>b</sup> Investitionen des nicht-staatlichen Sektors, d.h. private Ausrüstungsinvestitionen und sonstige Anlagen zuzüglich gewerblicher Nichtwohnungsbau.

Quelle: Statistisches Bundesamt; 2020 bis 2021: Prognose des ifo Instituts.

© ifo Institut Juni 2020

# Frühindikatoren für die Konsumkonjunktur

## Indikatoren zur Konsumkonjunktur

Saisonbereinigter Verlauf

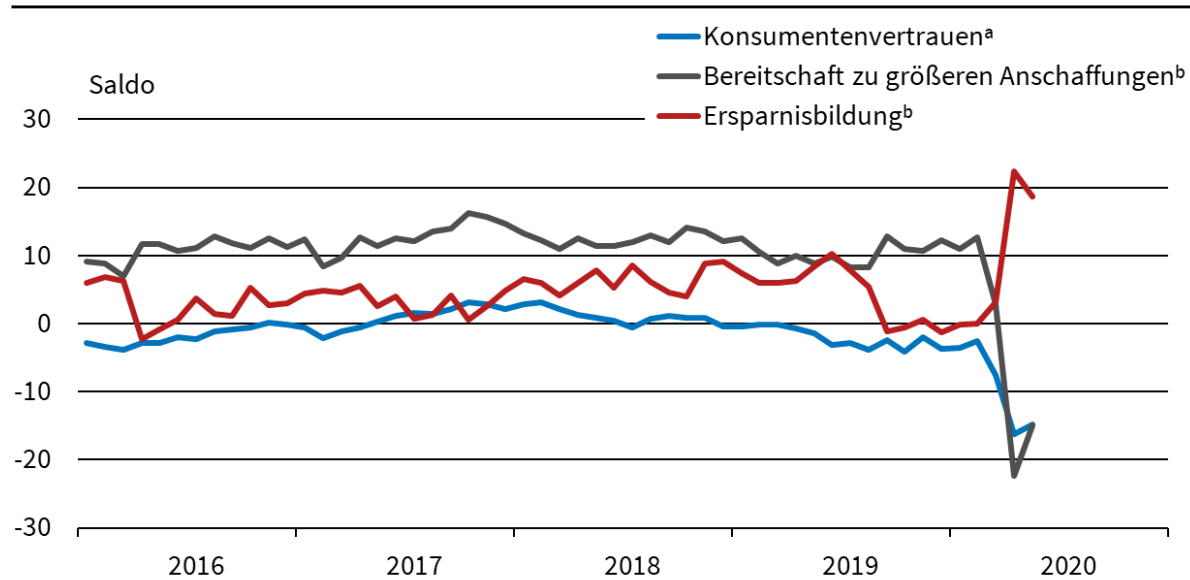

<sup>a</sup> Mittelwert der Salden in % der Meldungen der privaten Haushalte zu ihrer finanziellen und wirtschaftlichen Lage (in den kommenden zwölf Monaten), Arbeitslosigkeitserwartungen (in den kommenden zwölf Monaten) und den Ersparnissen (in den kommenden zwölf Monaten). <sup>b</sup> Gegenwärtig.

Quelle: Europäische Kommission.

© ifo Institut

# Konjunkturpaket stabilisiert Konsumausgaben

## Reale Konsumausgaben der privaten Haushalte<sup>a</sup>

Saison- und kalenderbereinigter Verlauf

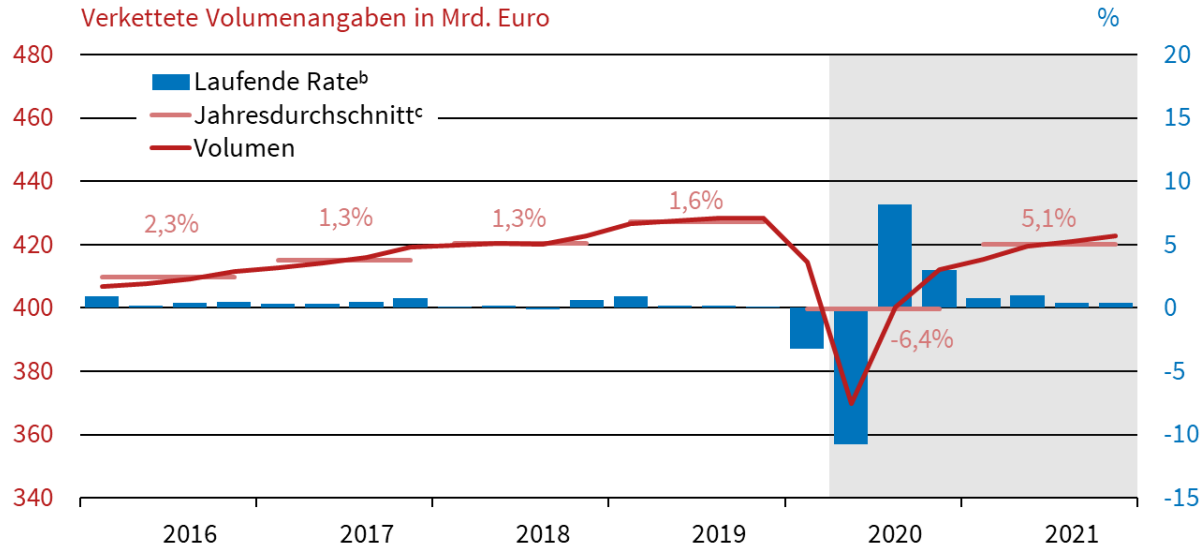

<sup>a</sup> Einschließlich privater Organisationen ohne Erwerbszweck.

<sup>b</sup> Veränderung gegenüber dem Vorquartal in %.

<sup>c</sup> Zahlenangaben: Veränderung der Ursprungswerte gegenüber dem Vorjahr.

Quelle: Statistisches Bundesamt; Berechnungen des ifo Instituts;  
ab 2. Quartal 2020: Prognose des ifo Instituts.

© ifo Institut

# Gedämpfter Preisauftrieb

## Verbraucherpreise in Deutschland

Saison- und kalenderbereinigter Verlauf

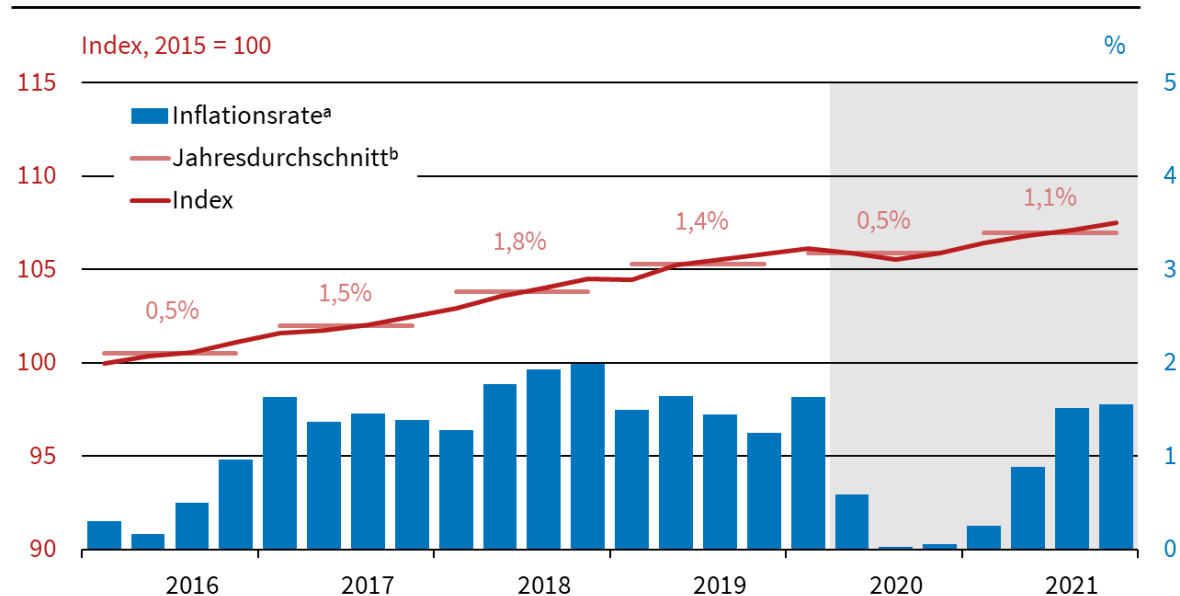

<sup>a</sup> Veränderung gegenüber dem Vorjahresquartal in %.

<sup>b</sup> Zahlenangaben: Veränderung der Ursprungswerte gegenüber dem Vorjahr.

Quelle: Statistisches Bundesamt; Berechnungen des ifo Instituts;

ab 2. Quartal 2020: Prognose des ifo Instituts.

© ifo Institut

# Kräftige Ausweitung des Staatskonsums

## Reale Konsumausgaben des Staats

Saisonbereinigter Verlauf

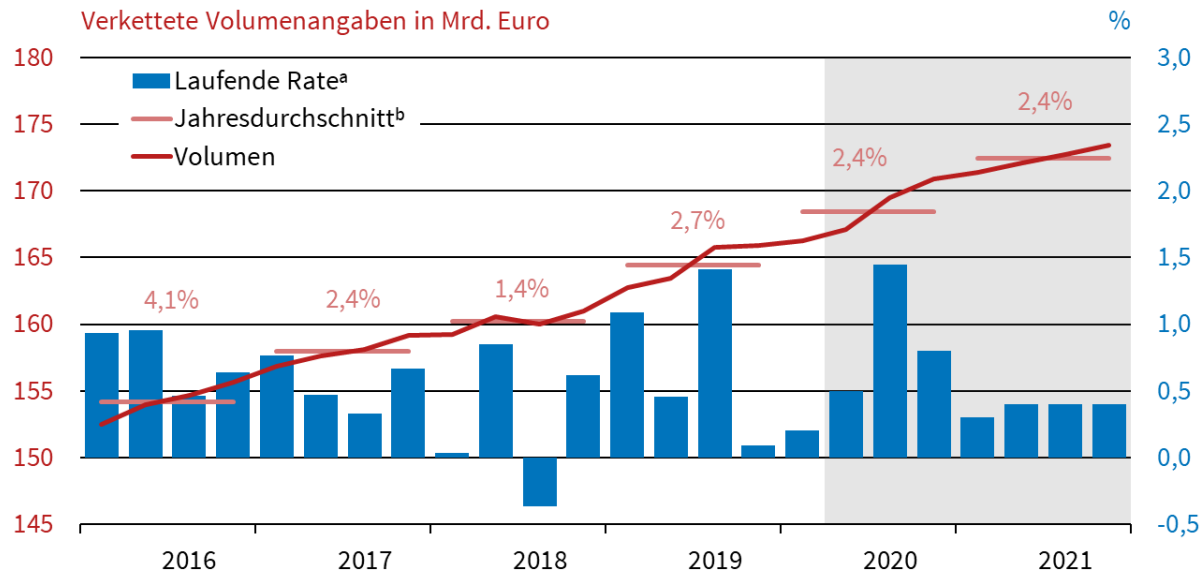

<sup>a</sup> Veränderung gegenüber dem Vorquartal in %.

<sup>b</sup> Zahlenangaben: Veränderung der Ursprungswerte gegenüber dem Vorjahr.

Quelle: Statistisches Bundesamt; Berechnungen des ifo Instituts;  
ab 2. Quartal 2020: Prognose des ifo Instituts.

© ifo Institut

# Rückschlag für den Arbeitsmarkt

## Erwerbstätige

Inlandskonzept, saisonbereinigter Verlauf

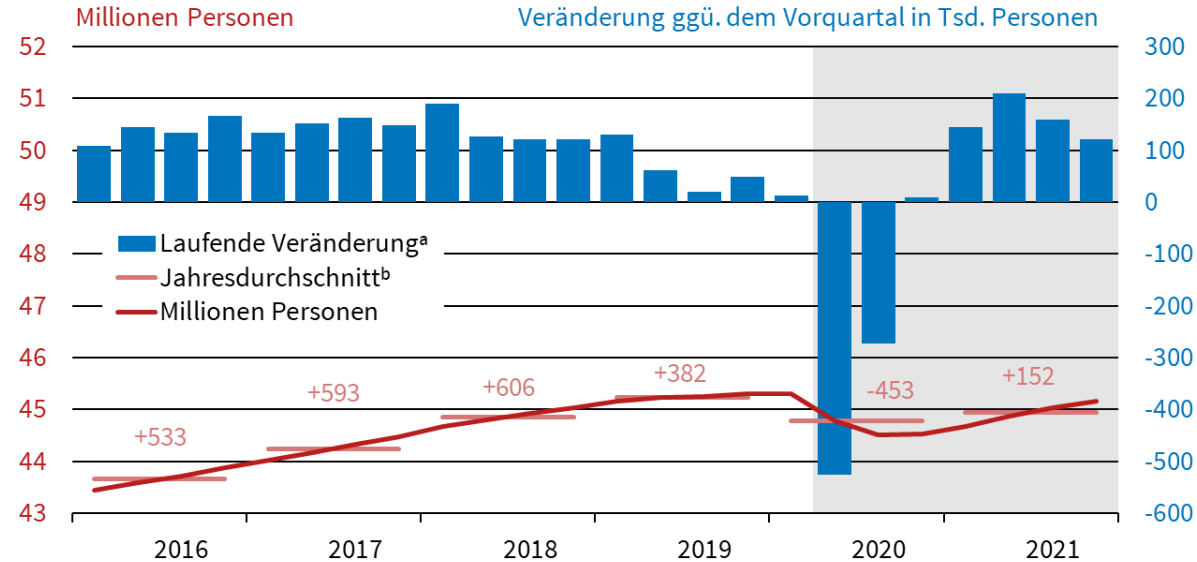

<sup>a</sup> Veränderung gegenüber dem Vorquartal in Tausend Personen.

<sup>b</sup> Zahlenangaben: Veränderung gegenüber dem Vorjahr in Tausend Personen.

Quelle: Statistisches Bundesamt; Berechnungen des ifo Instituts;  
ab 2. Quartal 2020: Prognose des ifo Instituts.

© ifo Institut



# Temporärer Anstieg der Arbeitslosigkeit

## Arbeitslose

Saisonbereinigter Verlauf

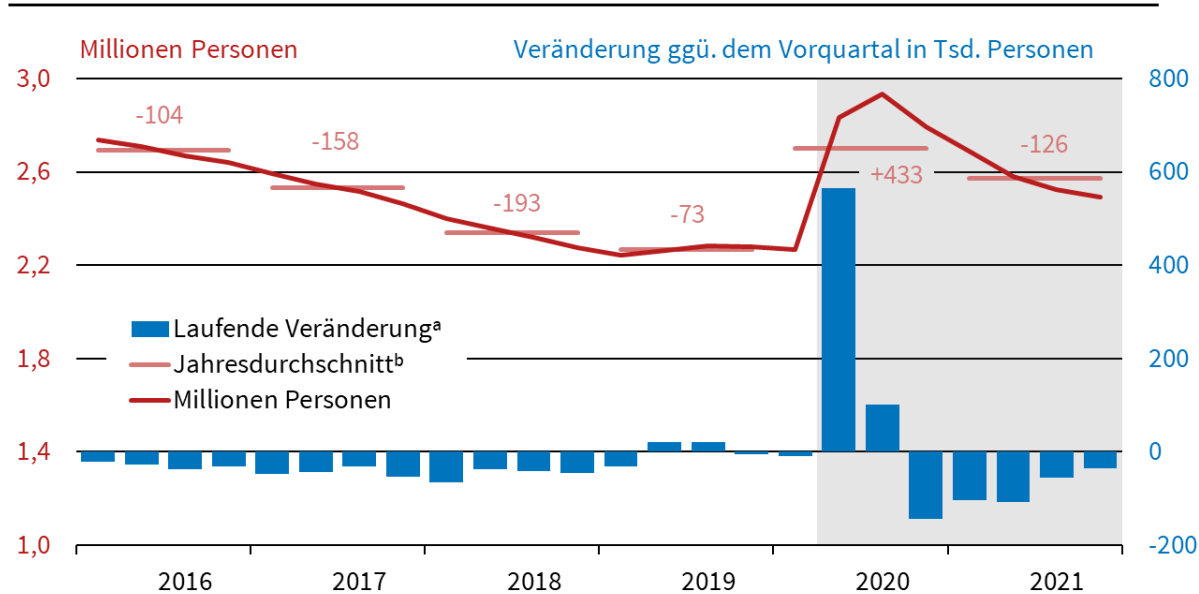

<sup>a</sup> Veränderung gegenüber dem Vorquartal in Tausend Personen.

<sup>b</sup> Zahlenangaben: Veränderung gegenüber dem Vorjahr in Tausend Personen.

Quelle: Bundesagentur für Arbeit; Berechnungen des ifo Instituts;

ab 2. Quartal 2020: Prognose des ifo Instituts.

© ifo Institut

# Kurzarbeit führt zu Lohneinbußen

| Jahr | Durchschnittliche Arbeitszeit | Verdienst je Arbeitnehmer | Verdienst je Stunde | Lohndrift (Arbeitnehmer) | Tariflohn (Monat) |
|------|-------------------------------|---------------------------|---------------------|--------------------------|-------------------|
| 2018 | 0,1%                          | 3,2%                      | 3,0%                | 0,3%                     | 2,9%              |
| 2019 | -0,1%                         | 3,0%                      | 3,2%                | -0,1%                    | 3,1%              |
| 2020 | -3,9%                         | -1,3%                     | 2,6%                | -3,2%                    | 1,9%              |
| 2021 | 3,9%                          | 4,3%                      | 0,3%                | 3,0%                     | 1,3%              |

# Schwerste Rezession der Nachkriegszeit

## Produktionslücke

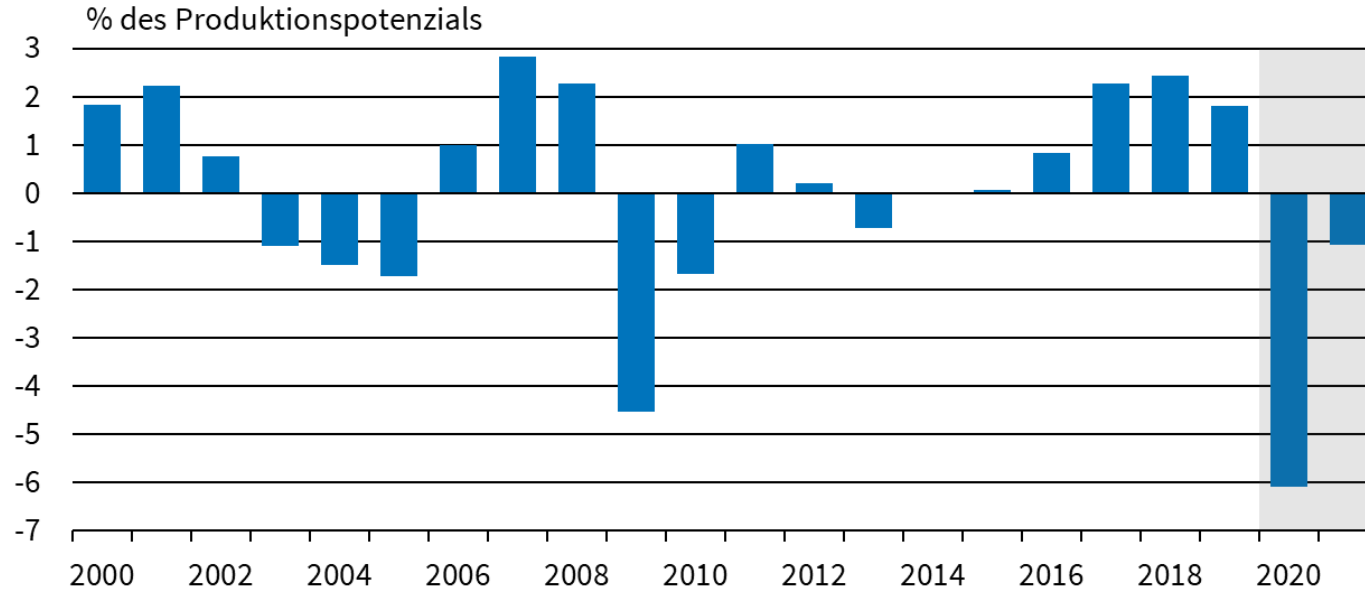

Quelle: Statistisches Bundesamt; Berechnungen des ifo Instituts;  
2020 und 2021: Prognose des ifo Instituts.

© ifo Institut

09.07.2020

---

**KONTAKT:**

Dr. Robert Lehmann  
ifo Zentrum für Makroökonomik und Befragungen  
ifo Institut – Leibniz-Institut für  
Wirtschaftsforschung an der Universität München e. V.  
Poschingerstraße 5  
81679 München

T: +49(0)89/9224-1652  
F: +49(0)89/ 907795-1406  
E-Mail: lehmann@ifo.de

---

IFO KONJUNKTURPROGNOSE FÜR  
OSTDEUTSCHLAND UND SACHSEN SOMMER 2020

# Ostdeutsche Wirtschaft in der Corona- Rezession

*Prof. Dr. Joachim Ragnitz*

*Niels Gillmann*

*Jannik A. Nauerth*

# Annahmen

- Die Konjunkturprognose für Ostdeutschland und Sachsen ist auf die Konjunkturprognose für Deutschland vom 01. Juli abgestimmt. Dies betrifft insbesondere die Annahmen zum Rohölpreis, Zinsen, Welthandel und den Verbraucherpreisen.

# Rahmenbedingungen

## ifo Geschäftserwartungen

Gesamte regionale Wirtschaft, Salden, saisonbereinigt

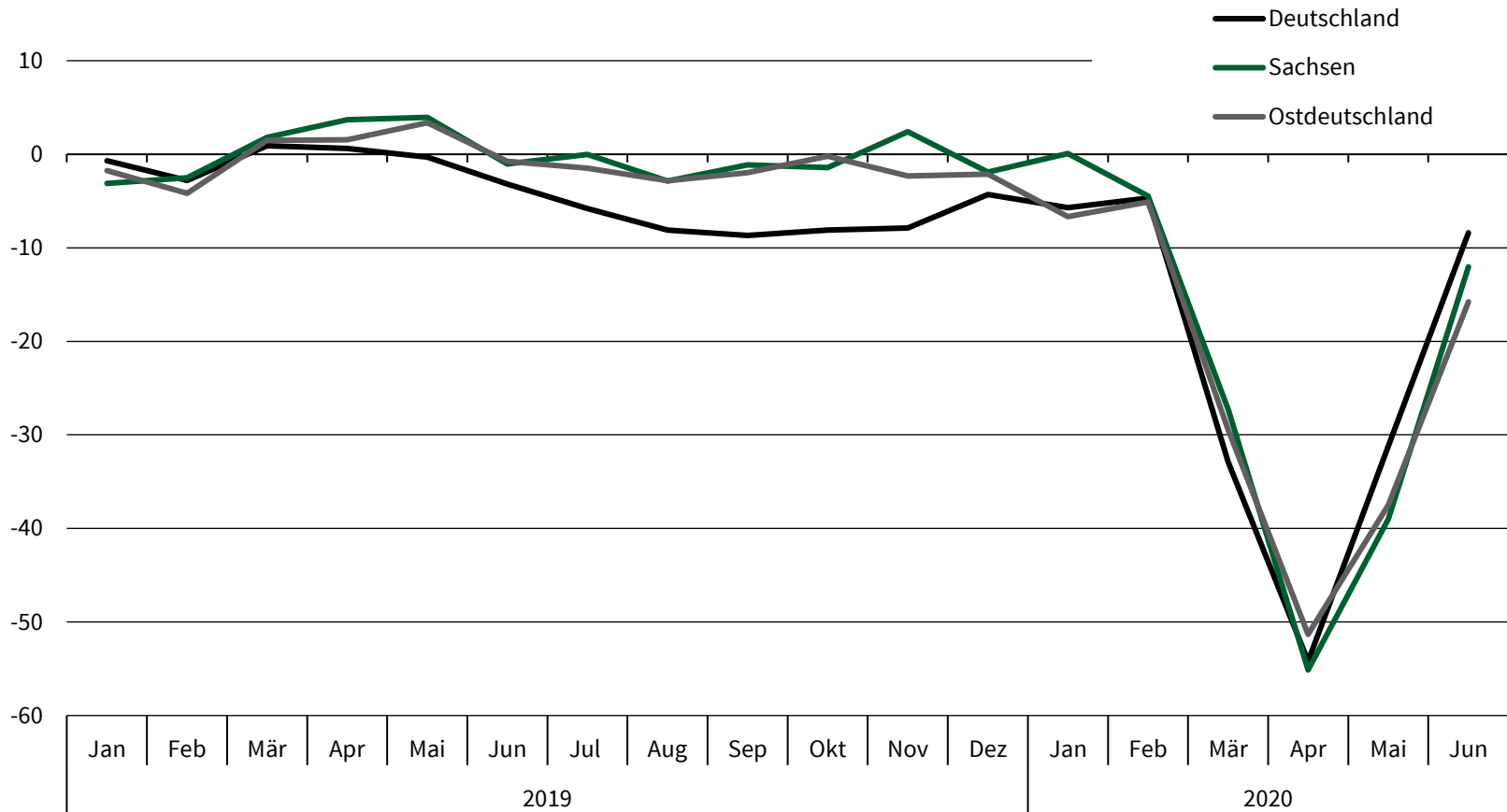

Quelle: ifo Konjunkturumfragen, Juni 2020.

© ifo Institut

# Rahmenbedingungen

## ifo Geschäftslage

Gesamte regionale Wirtschaft, Salden, saisonbereinigt

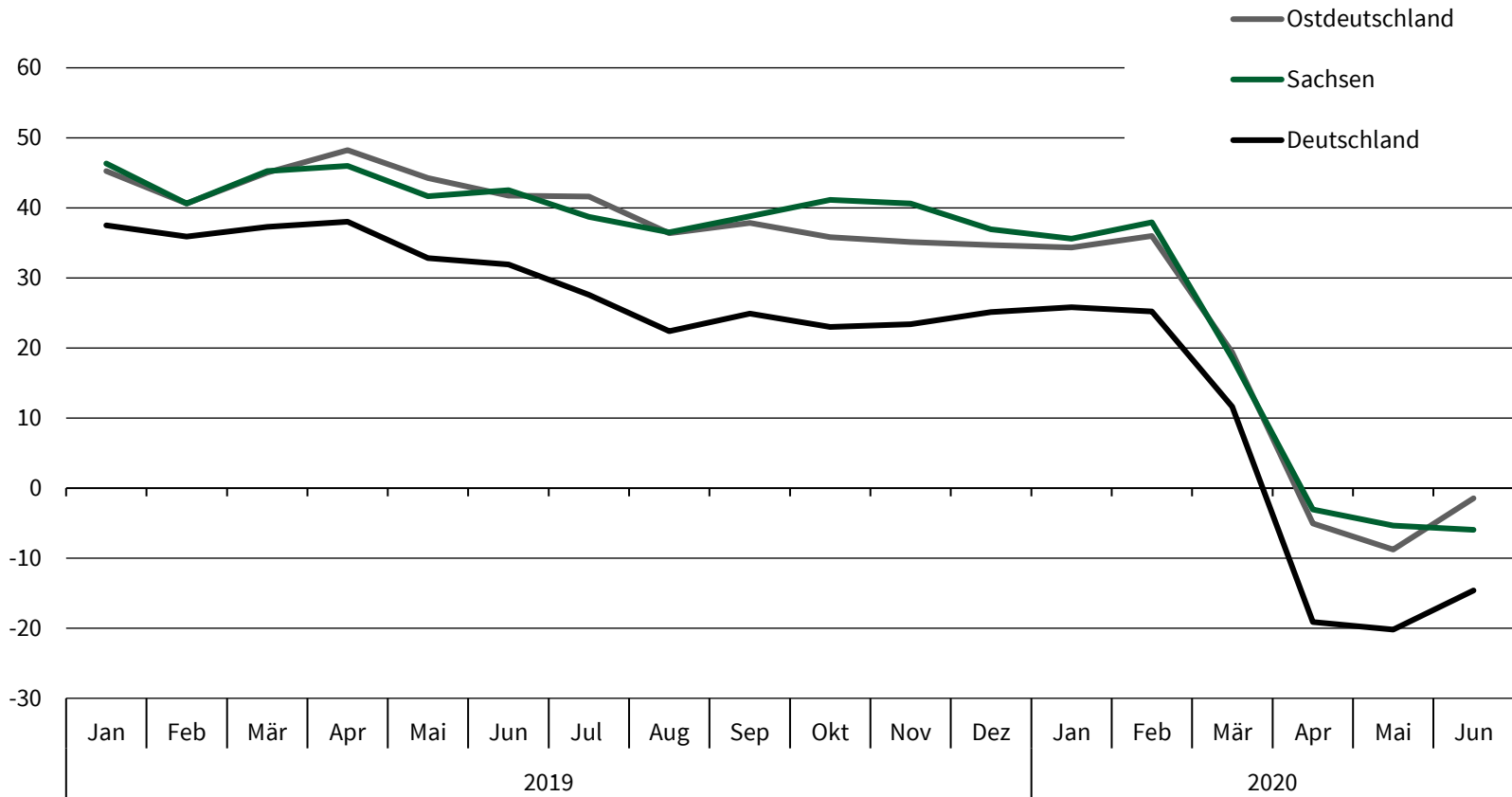

Quelle: ifo Konjunkturumfragen, Juni 2020.

© ifo Institut



# Eckdaten der ifo Konjunkturprognose für Ostdeutschland und Sachsen

Veränderung in Prozent gegenüber dem Vorjahr

|                                                                                   | Ostdeutschland |            | Sachsen     |            |
|-----------------------------------------------------------------------------------|----------------|------------|-------------|------------|
|                                                                                   | 2020           | 2021       | 2020        | 2021       |
| <b>Bruttoinlandsprodukt (preisbereinigt)</b>                                      | <b>-5,9</b>    | <b>5,8</b> | <b>-6,4</b> | <b>6,3</b> |
| Bruttowertschöpfung (preisbereinigt):                                             |                |            |             |            |
| Produzierendes Gewerbe ohne Bau                                                   | -12,5          | 12,1       | -13,0       | 12,6       |
| Baugewerbe                                                                        | -0,5           | 1,5        | 0,0         | 1,4        |
| Handel, Gastgewerbe, Verkehr;<br>Information und Kommunikation                    | -8,4           | 6,8        | -8,8        | 6,9        |
| Finanz-, Versicherungs-, Untern.-DL;<br>Grundstücks- und Wohnungswesen            | -3,5           | 3,6        | -3,5        | 3,7        |
| Öffentliche und sonstige Dienstleister;<br>Erziehung und Gesundheit; priv. Haush. | -1,7           | 4,3        | -1,6        | 4,0        |

# Die Bereiche im Detail

ifo Geschäftsklima

Verarbeitendes Gewerbe, Salden, saisonbereinigt

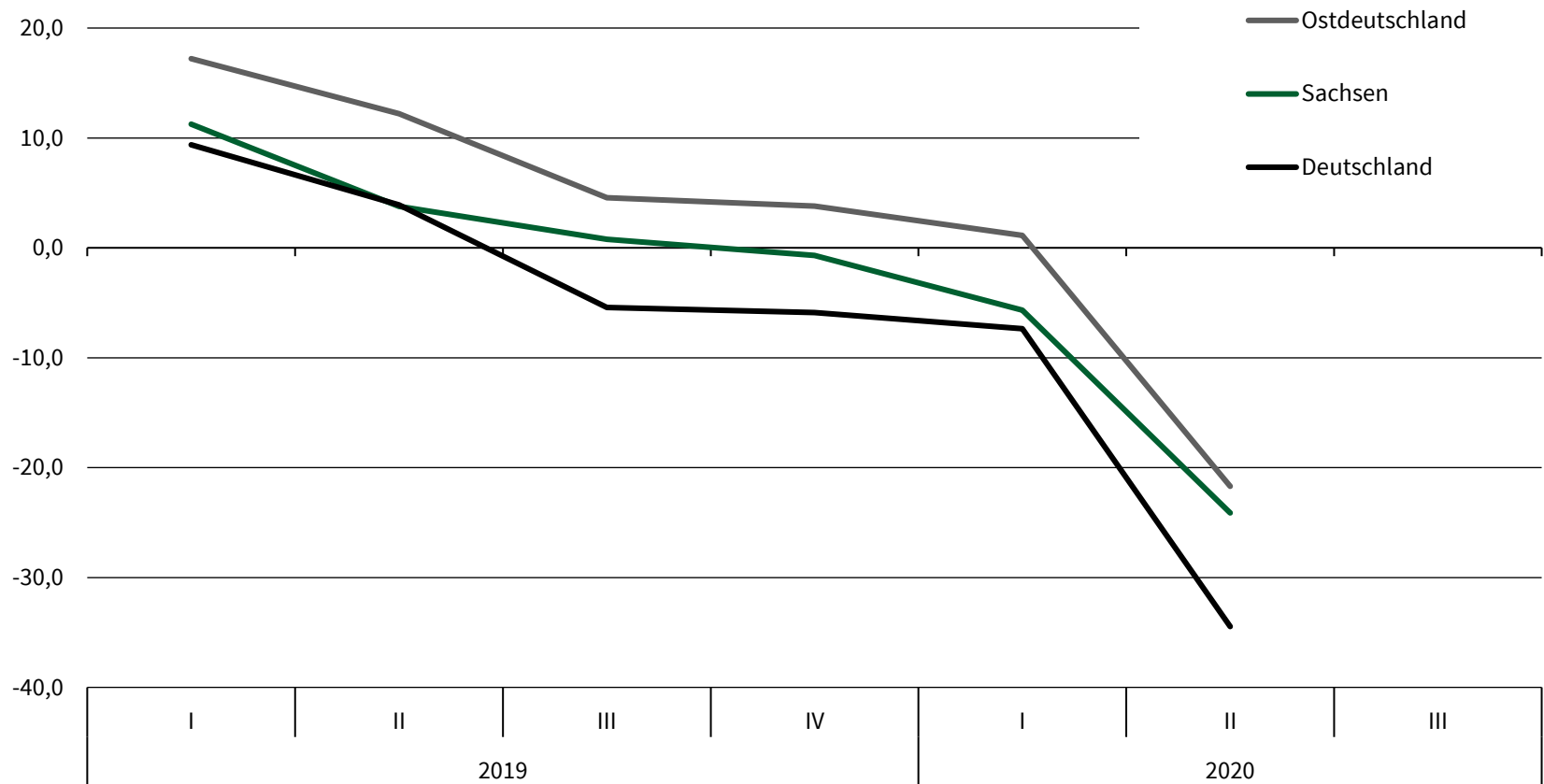

Quelle: ifo Konjunkturumfragen, Juni 2020.

© ifo Institut

# Eckdaten der ifo Konjunkturprognose für Ostdeutschland und Sachsen

Veränderung in Prozent gegenüber dem Vorjahr

|                                                                                   | Ostdeutschland |             | Sachsen      |             |
|-----------------------------------------------------------------------------------|----------------|-------------|--------------|-------------|
|                                                                                   | 2020           | 2021        | 2020         | 2021        |
| Bruttoinlandsprodukt (preisbereinigt)                                             | -5,9           | 5,8         | -6,4         | 6,3         |
| Bruttowertschöpfung (preisbereinigt):                                             |                |             |              |             |
| <b>Produzierendes Gewerbe ohne Bau</b>                                            | <b>-12,5</b>   | <b>12,1</b> | <b>-13,0</b> | <b>12,6</b> |
| Baugewerbe                                                                        | -0,5           | 1,5         | 0,0          | 1,4         |
| Handel, Gastgewerbe, Verkehr;<br>Information und Kommunikation                    | -8,4           | 6,8         | -8,8         | 6,9         |
| Finanz-, Versicherungs-, Untern.-DL;<br>Grundstücks- und Wohnungswesen            | -3,5           | 3,6         | -3,5         | 3,7         |
| Öffentliche und sonstige Dienstleister;<br>Erziehung und Gesundheit; priv. Haush. | -1,7           | 4,3         | -1,6         | 4,0         |

# Die Bereiche im Detail

ifo Geschäftsklima

Bauhauptgewerbe, Salden, saisonbereinigt

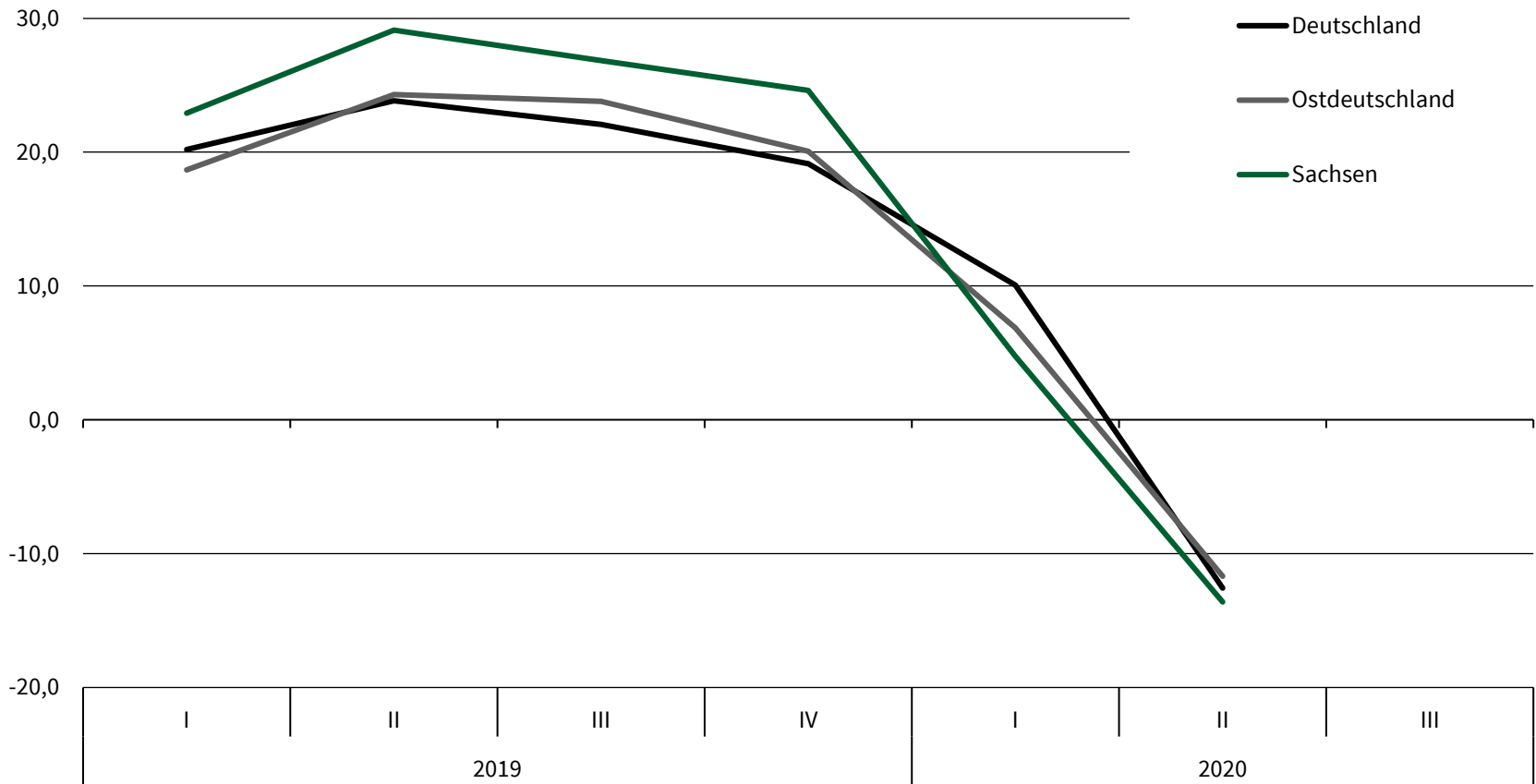

Quelle: ifo Konjunkturumfragen, Juni 2020.

© ifo Institut

# Eckdaten der ifo Konjunkturprognose für Ostdeutschland und Sachsen

Veränderung in Prozent gegenüber dem Vorjahr

|                                                                                   | Ostdeutschland |            | Sachsen    |            |
|-----------------------------------------------------------------------------------|----------------|------------|------------|------------|
|                                                                                   | 2020           | 2021       | 2020       | 2021       |
| Bruttoinlandsprodukt (preisbereinigt)                                             | -5,9           | 5,8        | -6,4       | 6,3        |
| Bruttowertschöpfung (preisbereinigt):                                             |                |            |            |            |
| Produzierendes Gewerbe ohne Bau                                                   | -12,5          | 12,1       | -13,0      | 12,6       |
| <b>Baugewerbe</b>                                                                 | <b>-0,5</b>    | <b>1,5</b> | <b>0,0</b> | <b>1,4</b> |
| Handel, Gastgewerbe, Verkehr;<br>Information und Kommunikation                    | -8,4           | 6,8        | -8,8       | 6,9        |
| Finanz-, Versicherungs-, Untern.-DL;<br>Grundstücks- und Wohnungswesen            | -3,5           | 3,6        | -3,5       | 3,7        |
| Öffentliche und sonstige Dienstleister;<br>Erziehung und Gesundheit; priv. Haush. | -1,7           | 4,3        | -1,6       | 4,0        |

# Die Bereiche im Detail

## Dienstleister

### Corona-Betroffenheit auf einer Skala von -3 bis 3

|                                                                            | Deutschland | Ostdeutschland | Sachsen |
|----------------------------------------------------------------------------|-------------|----------------|---------|
| Handel, Verkehr, Gastgewerbe                                               | -1,48       | -1,34          | -1,39   |
| Information und Kommunikation                                              | -0,79       | -0,40          | -0,51   |
| Finanz- und Versicherungsdienstleister,<br>Grundstücks - und Wohnungswesen | -1,08       | -0,65          | X       |
| Unternehmensdienstleister                                                  | -1,53       | -1,30          | -1,44   |

Quelle: ifo Konjunkturumfragen, Juni 2020.

© ifo Institut

# Eckdaten der ifo Konjunkturprognose für Ostdeutschland und Sachsen

Veränderung in Prozent gegenüber dem Vorjahr

|                                                                                   | Ostdeutschland |      | Sachsen |      |
|-----------------------------------------------------------------------------------|----------------|------|---------|------|
|                                                                                   | 2020           | 2021 | 2020    | 2021 |
| Bruttoinlandsprodukt (preisbereinigt)                                             | -5,9           | 5,8  | -6,4    | 6,3  |
| Bruttowertschöpfung (preisbereinigt):                                             |                |      |         |      |
| Produzierendes Gewerbe ohne Bau                                                   | -12,5          | 12,1 | -13,0   | 12,6 |
| Baugewerbe                                                                        | -0,5           | 1,5  | 0,0     | 1,4  |
| Handel, Gastgewerbe, Verkehr;<br>Information und Kommunikation                    | -8,4           | 6,8  | -8,8    | 6,9  |
| Finanz-, Versicherungs-, Untern.-DL;<br>Grundstücks- und Wohnungswesen            | -3,5           | 3,6  | -3,5    | 3,7  |
| Öffentliche und sonstige Dienstleister;<br>Erziehung und Gesundheit; priv. Haush. | -1,7           | 4,3  | -1,6    | 4,0  |

# Die Bereiche im Detail

## Dienstleister

### Corona-Betroffenheit auf einer Skala von -3 bis 3

|                                                                            | Deutschland | Ostdeutschland | Sachsen |
|----------------------------------------------------------------------------|-------------|----------------|---------|
| Handel, Verkehr, Gastgewerbe                                               | -1,48       | -1,34          | -1,39   |
| Information und Kommunikation                                              | -0,79       | -0,40          | -0,51   |
| Finanz- und Versicherungsdienstleister,<br>Grundstücks - und Wohnungswesen | -1,08       | -0,65          | X       |
| Unternehmensdienstleister                                                  | -1,53       | -1,30          | -1,44   |

Quelle: ifo Konjunkturumfragen, Juni 2020.

© ifo Institut



# Eckdaten der ifo Konjunkturprognose für Ostdeutschland und Sachsen

Veränderung in Prozent gegenüber dem Vorjahr

|                                                                                   | Ostdeutschland |      | Sachsen |      |
|-----------------------------------------------------------------------------------|----------------|------|---------|------|
|                                                                                   | 2020           | 2021 | 2020    | 2021 |
| Bruttoinlandsprodukt (preisbereinigt)                                             | -5,9           | 5,8  | -6,4    | 6,3  |
| Bruttowertschöpfung (preisbereinigt):                                             |                |      |         |      |
| Produzierendes Gewerbe ohne Bau                                                   | -12,5          | 12,1 | -13,0   | 12,6 |
| Baugewerbe                                                                        | -0,5           | 1,5  | 0,0     | 1,4  |
| Handel, Gastgewerbe, Verkehr;<br>Information und Kommunikation                    | -8,4           | 6,8  | -8,8    | 6,9  |
| Finanz-, Versicherungs-, Untern.-DL;<br>Grundstücks- und Wohnungswesen            | -3,5           | 3,6  | -3,5    | 3,7  |
| Öffentliche und sonstige Dienstleister;<br>Erziehung und Gesundheit; priv. Haush. | -1,7           | 4,3  | -1,6    | 4,0  |

# Eckdaten der ifo Konjunkturprognose für Ostdeutschland und Sachsen

Veränderung in Prozent gegenüber dem Vorjahr

|                                                                                   | Ostdeutschland |      | Sachsen |      |
|-----------------------------------------------------------------------------------|----------------|------|---------|------|
|                                                                                   | 2020           | 2021 | 2020    | 2021 |
| Bruttoinlandsprodukt (preisbereinigt)                                             | -5,9           | 5,8  | -6,4    | 6,3  |
| Bruttowertschöpfung (preisbereinigt):                                             |                |      |         |      |
| Produzierendes Gewerbe ohne Bau                                                   | -12,5          | 12,1 | -13,0   | 12,6 |
| Baugewerbe                                                                        | -0,5           | 1,5  | 0,0     | 1,4  |
| Handel, Gastgewerbe, Verkehr;<br>Information und Kommunikation                    | -8,4           | 6,8  | -8,8    | 6,9  |
| Finanz-, Versicherungs-, Untern.-DL;<br>Grundstücks- und Wohnungswesen            | -3,5           | 3,6  | -3,5    | 3,7  |
| Öffentliche und sonstige Dienstleister;<br>Erziehung und Gesundheit; priv. Haush. | -1,7           | 4,3  | -1,6    | 4,0  |

# Erwerbstätigkeit

## Ostdeutschland:

2020 +1,0 % oder 80 700 Personen

2021 +0,3 % oder 20 700 Personen

## Sachsen:

2020 -1,0 % oder 20 700 Personen

2021 +0,3 % oder 6 000 Personen

---

IFO KONJUNKTURPROGNOSE FÜR  
OSTDEUTSCHLAND UND SACHSEN SOMMER 2020

# Ostdeutsche Wirtschaft in der Corona- Rezession

*Prof. Dr. Joachim Ragnitz*

*Niels Gillmann*

*Jannik A. Nauerth*